



**R A P O R T**

**O**

**STANIE GMINY**

**ROKIETNICA**

**ZA 2021 ROK**

Rokietnica 30 maja 2022 roku

# **RAPORT O STANIE GMINY ROKIETNICA ZA 2021 ROK**

Ustawa z dnia 11 stycznia 2018 r. o zmianie niektórych ustaw w celu zwiększenia udziału obywateli w procesie wybierania, funkcjonowania i kontrolowania niektórych organów publicznych (Dz. U. z 2018 r. poz. 130 ze zm.) nałożyła na Wójta (Burmistrza, Prezydenta) obowiązek przedstawienia Radzie Gminy do 31 maja każdego roku raportu o stanie gminy. Raport obejmuje podsumowanie działalności organu wykonawczego w roku poprzednim, w szczególności realizację:

- politykę,
- programów,
- strategii,
- uchwał rady gminy,
- budżetu obywatelskiego.

Nadrzędnym celem ustawy zmieniającej ustawę o samorządzie gminnym było wprowadzenie zmian, które „realnie przyczynią się do zapewnienia społeczności lokalnej większego udziału w funkcjonowaniu organów danej jednostki samorządu terytorialnego pochodzącej z aktu wyboru oraz zagwarantują obywatelom właściwą kontrolę nad władzą samorządową, a tym samym przyczynią się do zwiększenia więzi oraz odpowiedzialności za wspólnotę samorządową, w której zamieszkują” (tak: uzasadnienie projektu ustawy o zmianie niektórych ustaw w celu zwiększenia udziału obywateli w procesie wybierania, funkcjonowania i kontrolowania niektórych organów publicznych, druk sejmowy nr 2001, dostępny na stronie internetowej Sejmu:

[http://www.sejm.gov.pl/Sejm8.nsf/druk\\_xsp?nr=2001](http://www.sejm.gov.pl/Sejm8.nsf/druk_xsp?nr=2001))

Raport o stanie gminy rozpatrywany będzie podczas sesji Rady Gminy, na której podejmowana jest uchwała w sprawie udzielenia lub nieudzielenia absolutorium organowi - wójtowi (burmistrzowi, prezydentowi). Raport rozpatrywany będzie w pierwszej kolejności. Do wyłącznej właściwości rady gminy należy rozpatrywanie raportu o stanie gminy oraz podejmowanie uchwały w sprawie udzielenia lub nieudzielenia wotum zaufania dla wójta (burmistrza, prezydenta) z tego tytułu (art. 18 ust. 2 pkt 4a ustawy o samorządzie gminnym). Sensem raportu jest zgromadzenie i

odzwierciedlenie danych dotyczących aktywności organu wykonawczego w danym roku, a przede wszystkim przedstawienie tych informacji członkom organu stanowiącego.

Raportowi przypisuje się trzy zasadnicze funkcje:

- a) sprawozdawczą,
- b) partycypacyjną,
- c) oceniającą.

Raport obejmuje jedynie informacje dotyczące działalności organu wykonawczego, a zatem – procesu realizacji wszystkich zadań i kompetencji tego podmiotu. W raporcie nie należy zamieszczać danych dotyczących działalności Rady Gminy ani panującej w niej sytuacji społecznej, gospodarczej oraz politycznej, por. S. Gajewski, *Ustawy...*, Legalis 2018.

Zgodnie z ustawą o samorządzie gminnym, w raporcie zamieszcza się wyłącznie informacje dotyczące działalności Wójta (Burmistrza, Prezydenta) w roku poprzedzającym rok, w którym dokument ten jest przedstawiony.

Reasumując na podstawie art. 28aa ust. 1 ustawy z dnia 8 marca 1990 r. o samorządzie gminnym Wójt Gminy Rokietnica przedstawia niniejszym raport o stanie Gminy Rokietnica za 2021 rok,

Szanowni Państwo,

Gmina Rokietnica to nasz wspólny dom. Dom, który razem budujemy, rozwijamy i o który powinniśmy dbać. To od nas samych zależy, jak wyglądać będzie nasza mała ojczyzna i jak będzie się w niej żyć. Na komfort naszego życia składa się wiele czynników: od poziomu edukacji po wyposażenie straży pożarnej, od kanalizacji po zajęcia organizowane dla mieszkańców. Od sprawnego naprawiania dziur w drogach po ciekawe, aktualne materiały na stronie internetowej. Samorząd to nie urząd gminy. Samorząd to mieszkańcy, którzy od urzędu oczekują zapewnienia najlepszego poziomu usług publicznych. I to staramy się robić. Efektem tej pracy jest ilość wykonanych inwestycji, a także wysokość przyznanych dofinansowań w ramach realizacji inwestycji z funduszy zewnętrznych. Jednak najważniejszym dla mnie miernikiem jest zadowolenie mieszkańców. Raport o stanie Gminy Rokietnica to kompleksowe i miarodajne źródło wiedzy o Gminie Rokietnica. Obejmuje podsumowanie działalności Wójta Gminy w 2021 r, a w szczególności raport o stanie gminy zawiera analizę następujących obszarów działalności Gminy:

- *demografia,*
- *finanse Gminy, realizacja projektów ze środków unijnych,*
- *warunki życia mieszkańców (w tym: wodociągi i kanalizacja, drogi, gospodarka odpadami),*
- *ochrona środowiska,*
- *pomoc społeczna,*
- *bezpieczeństwo publiczne,*
- *oświata, kultura, sport*
- *zagospodarowanie przestrzenne,*
- *działalność gospodarcza.*

*W roku 2021 w Gminie Rokietnica nie wprowadzono budżetu obywatelskiego. Analiza zgromadzonych danych pozwoliła na zidentyfikowanie zarówno mocnych jak i słabych stron Gminy. Atuty są tymi elementami, na których należy bazować planując dalszy rozwój. Z kolei usunięcie bądź zniwelowanie braków i problemów to zadania, których realizacja powinna przyczynić się do lepszego zaspokajania potrzeb mieszkańców i przyjezdnych oraz zwiększenia atrakcyjności Gminy.*

*Jestem przekonany, że dane zawarte w tym dokumencie przekonają Państwa, iż Gmina Rokietnica staje się miejscem coraz bardziej przyjaznym zarówno dla mieszkańców, jak też dla turystów i inwestorów.*

*Zmiany, jakie zachodzą w naszej Gminie corocznie, są efektem wyłożonej pracy wielu osób. Mam nadzieję, że są one zauważane i doceniane przez naszych mieszkańców. To również zasługa pozyskanych środków zewnętrznych. Zachęcam wszystkich zainteresowanych, a w szczególności mieszkańców Gminy Rokietnica, do lektury dokumentu i wspólnej dyskusji nad raportem.*

*Z poważaniem*

*Witold Szajny*

*Wójt Gminy Rokietnica*



## ZARZĄDZANIE GMINĄ

Do zakresu działania gminy zalicza się wszystkie sprawy publiczne o znaczeniu lokalnym, które nie są zastrzeżone na rzecz innych podmiotów. Wymienić należy tutaj sprawy stanowiące zbiór potrzeb wspólnoty, których zaspokajanie przypisane jest gminie.

Do zbioru potrzeb wspólnoty, do realizacji których zobligowana jest z mocy prawa gmina, należą sprawy:

- ładu przestrzennego, gospodarki nieruchomościami, ochrony środowiska i przyrody oraz gospodarki wodnej,
- gminnych dróg, ulic, placów oraz organizacji ruchu drogowego,
- wodociągów i zaopatrzenia w wodę, kanalizacji, usuwania i oczyszczania ścieków komunalnych, utrzymania czystości i porządku oraz urządzeń sanitarnych, wysypisk i unieszkodliwiania odpadów komunalnych, zaopatrzenia w energię elektryczną i ciepłą oraz gaz,
- lokalnego transportu zbiorowego,
- ochrony zdrowia,
- pomocy społecznej,
- gminnego budownictwa mieszkaniowego,
- edukacji publicznej,
- kultury, w tym bibliotek gminnych i innych instytucji kultury oraz ochrony zabytków i opieki nad zabytkami,
- kultury fizycznej i turystyki, w tym terenów rekreacyjnych i urządzeń sportowych,
- targowisk i hal targowych,
- zieleni
- cmentarzy gminnych,
- porządku publicznego i bezpieczeństwa obywateli oraz ochrony przeciwpożarowej i przeciwpowodziowej, w tym wyposażenia i utrzymania

gminnego magazynu przeciwpowodziowego, - utrzymania gminnych obiektów i urzędzeń użyteczności publicznej oraz obiektów administracyjnych,

- polityki prorodzinnej, w tym zapewnienia kobietom w ciąży opieki socjalnej, medycznej i prawnej,
- wspierania i upowszechniania idei samorządowej,
- promocji gminy,
- współpracy z organizacjami pozarządowymi
- współpracy ze społecznościami lokalnymi i regionalnymi innych państw.

Wymienione zadania są zadaniami własnymi gminy.

Urząd gminy to jednostka organizacyjna gminy, której przedmiotem działalności jest świadczenie pomocy Wójtowi, w zakresie realizacji uchwał rady gminy, określonych przepisami prawa państwowego. Organizację i zasady funkcjonowania urzędu gminy, określa regulamin organizacyjny, nadany przez Wójta w drodze zarządzenia.

Kierownik urzędu wykonuje uprawnienia zwierzchnika służbowego w stosunku do pracowników urzędu oraz kierowników gminnych jednostek organizacyjnych.

Wymienia i charakteryzuje je ustawa o samorządzie gminnym z dnia 8 marca 1990 r.

Urząd gminy ma praworzędnie służyć społeczności zamieszkującej dany teren.

Powinien on także racjonalnie zarządzać mieniem publicznym. W jego skład wchodzi m.in. działy: organizacyjny, oświaty, kultury i promocji, ochrony środowiska, finansowy, służb bezpieczeństwa, ochrony zdrowia.

Dodatkowo pracują przy nim takie komórki organizacyjne jak: Urząd Stanu

Cywilnego, Gminny Zespół Ekonomiczno Administracyjny Szkół, Gminny Ośrodek Opieki Społecznej, Gminne Centrum Kultury i Promocji, Biblioteka Komunalna. Do zakresu działania gminy należą wszystkie sprawy publiczne o znaczeniu lokalnym, niezastrzeżone ustawami na rzecz innych podmiotów.

Organami gminy są Rada Gminy oraz Wójt. Ich działalność jest jawna. Obywatele mają prawo do uzyskiwania informacji a także dostępu do dokumentów, dotyczących wykonywania zadań publicznych.

W strukturze organów gminy, ważne miejsce zajmują sekretarz i skarbnik gminy. Sekretarz odgrywa ważną rolę w działalności samorządu, a skarbnik w polityce finansowej gminy. Organizacja i zasady funkcjonowania urzędu gminy są określone w regulaminie organizacyjnym, ustanowionym przez wójta gminy Rokietnica w drodze zarządzenia.

Precyzując istotę systemu zarządzania gminą należy podkreślić, iż charakteryzuje się ona następującymi własnościami:

- spełnia funkcje planowania, organizowania, decydowania, motywowania i kontrolowania,
- stanowi organ kompleksowy, składający się ze stanowisk kierowniczych oraz funkcjonalnych, zgrupowanych w zespołach pracowniczych; tworzą one komórki, bądź większe jednostki organizacyjne, a także stanowiska doradcze, ma określony zakres uprawnień decyzyjnych ze względu na podporządkowane mu obiekty zarządzania; uprawnienia te związane są ze swobodą podejmowania decyzji.

Rodzaje obiektów zarządzania:

- placówki ochrony zdrowia i opieki społecznej
- przedsiębiorstwa gospodarki komunalnej
- placówki oświatowe
- ośrodki kultury, itp.

Sprawność działania organów gminy i administracji komunalnej, a tym samym zarządzania, zależy od struktury organizacyjnej i potencjału kadrowego urzędu gminy. Urząd powinien być dostosowany do skali specyfiki zadań publicznych oraz zasobów społeczno – gospodarczych gminy. Mieszkaniec będący jednocześnie podatnikiem, oczekuje fachowej obsługi, rzetelnej i wszechstronnej informacji oraz przyjaznego personelu.

## WŁADZE GMINY ROKIETNICA

Mieszkańcy gminy tworzą z mocy prawa wspólnotę samorządową. Gmina rozumiana jako wspólnota samorządowa wraz z odpowiednim terytorium posiada osobowość prawną, wykonuje zadania publiczne w imieniu własnym i na własną odpowiedzialność.

Organem wykonawczym Gminy jest Wójt. Obecnie kadencja Wójta trwa 5 lat. Wójt wykonuje uchwały Rady Gminy Rokietnica i zadania określone przepisami prawa oraz reprezentuje gminę na zewnątrz.

Do zadań Wójta należy w szczególności:

- przygotowywanie projektów uchwał rady gminy;
- opracowywanie programów rozwoju;
- określanie sposobu wykonywania uchwał;
- gospodarowanie mieniem komunalnym;
- wykonywanie budżetu

Od 21 listopada 2018r. w Gminie Rokietnica funkcję Wójta sprawuje Witold Szajny. Wójt realizuje powierzone zadania przy pomocy Urzędu Gminy w Rokietnicy. Urząd Gminy wykonuje zadania mające na celu realizację spoczywających na gminie zadań własnych, zadań zleconych, zadań wykonywanych na podstawie porozumienia z organami administracji rządowej, zadań publicznych powierzonych gminie w drodze zawartych porozumień. Urząd realizuje zadania należące do samorządu gminy i działa w oparciu o przepisy prawa, w szczególności: ustawę o samorządzie gminnym oraz ustawę o finansach publicznych.

### Rada Gminy

Rada Gminy jest organem stanowiącym i kontrolnym wybieranym zgodnie z obowiązującymi przepisami na pięcioletnią kadencję. Do właściwości rady gminy należą wszystkie sprawy pozostające w zakresie działania gminy. Zalicza się do nich między innymi:

- uchwalanie statutu gminy;
- uchwalanie budżetu gminy,
- rozpatrywanie sprawozdania z wykonania budżetu oraz podejmowanie uchwały w sprawie udzielenia lub nieudzielenia absolutorium z tego tytułu,
- uchwalanie studium uwarunkowań i kierunków zagospodarowania przestrzennego gminy oraz miejscowych planów zagospodarowania przestrzennego,
- uchwalanie programów gospodarczych,
- ustalanie zakresu działania jednostek pomocniczych, zasad przekazywania składników mienia do korzystania oraz zasad przekazywania środków budżetowych na realizację zadań przez te jednostki.

Rada obraduje na sesjach zwołanych przez Przewodniczącą Rady Gminy poprzez komisje oraz przez Wójta w zakresie w jakim wykonuje uchwały.

Rada Gminy kontroluje działalność Wójta, gminnych jednostek organizacyjnych oraz jednostek pomocniczych gminy - w tym celu powołuje Komisję Rewizyjną. Komisja Rewizyjna opiniuje wykonanie budżetu gminy i występuje z wnioskiem do Rady Gminy w sprawie udzielenia lub nieudzielenia absolutorium Wójtowi. Wniosek w sprawie absolutorium podlega zaopiniowaniu przez Regionalną Izbę Obrachunkową. Zasady i tryb działania Komisji Rewizyjnej określa statut gminy.

Rada gminy posiada w kompetencji również rozpatrywanie skarg na działania Wójta i gminnych jednostek organizacyjnych, a także wniosków i petycji składanych przez obywateli, w tym celu powołuje Komisję Skarg, Wniosków i Petycji. Rada posiada również kompetencję do powołania komisji stałych i doraźnych określając składy osobowe oraz przedmiot ich działalności w odrębnych uchwałach.

Poza w/w Komisjami Rada Gminy Rokietnica powołała dwie stałe Komisje:

- Komisja Oświaty, Kultury, Sportu i Porządku Publicznego,
- Komisja Budżetu, Finansów i Rozwoju Gospodarczego.

Radę Gminy Rokietnica tworzy 15 osób.

Od dnia 21 listopada 2018 roku funkcjonuje Rada Gminy kadencji 2018-2023, której skład przedstawia poniższa tabela:

Skład Rady Gminy Rokietnica w kadencji 2018-2023

<b>Skład Rady Gminy Rokietnica w kadencji 2018-2023</b>			
<b>Lp.</b>	<b>Imię i nazwisko</b>	<b>Granice okręgu</b>	<b>Pełniona funkcja</b>
1.	Edward Jakubas	Sołectwo Rokietnica	<b>Przewodniczący Rady Gminy</b>
2.	Kazimierz Wojtowicz	Sołectwo Rokietnica	Zastępca Przewodniczącego Rady Gminy, Członek Komisji Oświaty, kultury, Sportu i Porządku Publicznego,
3.	Dariusz Niemczycki	Sołectwo Rokietnica	Członek Komisji Skarg, Wniosków i Petycji, Przewodniczący Komisji Budżetu, Finansów i Rozwoju Gospodarczego
4.	Ryszard Warzocha	Sołectwo Rokietnica	Członek Komisji Rewizyjnej, Członek Komisji Budżetu, Finansów i Rozwoju Gospodarczego
5.	Janusz Skupień	Sołectwo Rokietnica	Członek Komisji Skarg, Wniosków i Petycji, Członek Komisji Budżetu, Finansów i Rozwoju Gospodarczego
6.	Wiesław Koniuszy	Sołectwo Rokietnica Wola	Przewodniczący Komisji Skarg, Wniosków i Petycji, Członek Komisji Oświaty, kultury, Sportu i Porządku Publicznego,
7.	Józef Kijanka	Sołectwo Rokietnica Wola	Członek Komisji Skarg, Wniosków i Petycji, Przewodniczący Komisji Oświaty, kultury, Sportu i Porządku Publicznego,
8.	Józef Sykała	Sołectwo Rokietnica Wola	Członek Komisji Rewizyjnej, Członek Komisji Oświaty, kultury, Sportu i Porządku Publicznego,

9.	Ryszard Stec	Sołectwo Rokietnica Wola	Członek Komisji Rewizyjnej, Członek Komisji Budżetu, Finansów i Rozwoju Gospodarczego
10.	Marian Mazurek	Sołectwo Tuligłowy	Członek Komisji Skarg, Wniosków i Petycji, Członek Komisji Budżetu, Finansów i Rozwoju Gospodarczego
11.	Piotr Kuźma	Sołectwo Tuligłowy	Członek Komisji Rewizyjnej, Członek Komisji Oświaty, kultury, Sportu i Porządku Publicznego,
12.	Stanisław Lotycz	Sołectwo Czelatycy	Przewodniczący Komisji Rewizyjnej, Członek Komisji Budżetu, Finansów i Rozwoju Gospodarczego
13.	Wacław Kijanka	Sołectwo Czelatycy	Zastępca Przewodniczącego Rady Gminy , Członek Komisji Oświaty, kultury, Sportu i Porządku Publicznego,
14.	Zbigniew Rogala	Sołectwo Tapin	Członek Komisji Skarg, Wniosków i Petycji, Członek Komisji Budżetu, Finansów i Rozwoju Gospodarczego
15.	Tomasz Twardy	Sołectwo Tapin	Członek Komisji Rewizyjnej, Członek Komisji Oświaty, kultury, Sportu i Porządku Publicznego,

## OGÓLNA CHARAKTERYSTYKA GMINY ROKIETNICA

Na podstawie ustawy z dnia 25 stycznia 1958 roku o radach narodowych i uchwały Wojewódzkiej Rady Narodowej w Rzeszowie Nr XVIII/56/72 z dnia 04 grudnia 1972 roku utworzono w powiecie jarosławskim gminę Rokietnica z siedzibą we wsi Rokietnica.

## Uchwała Wojewódzkiej Rady Narodowej w Rzeszowie w sprawie utworzenia Gminy Rokietnica

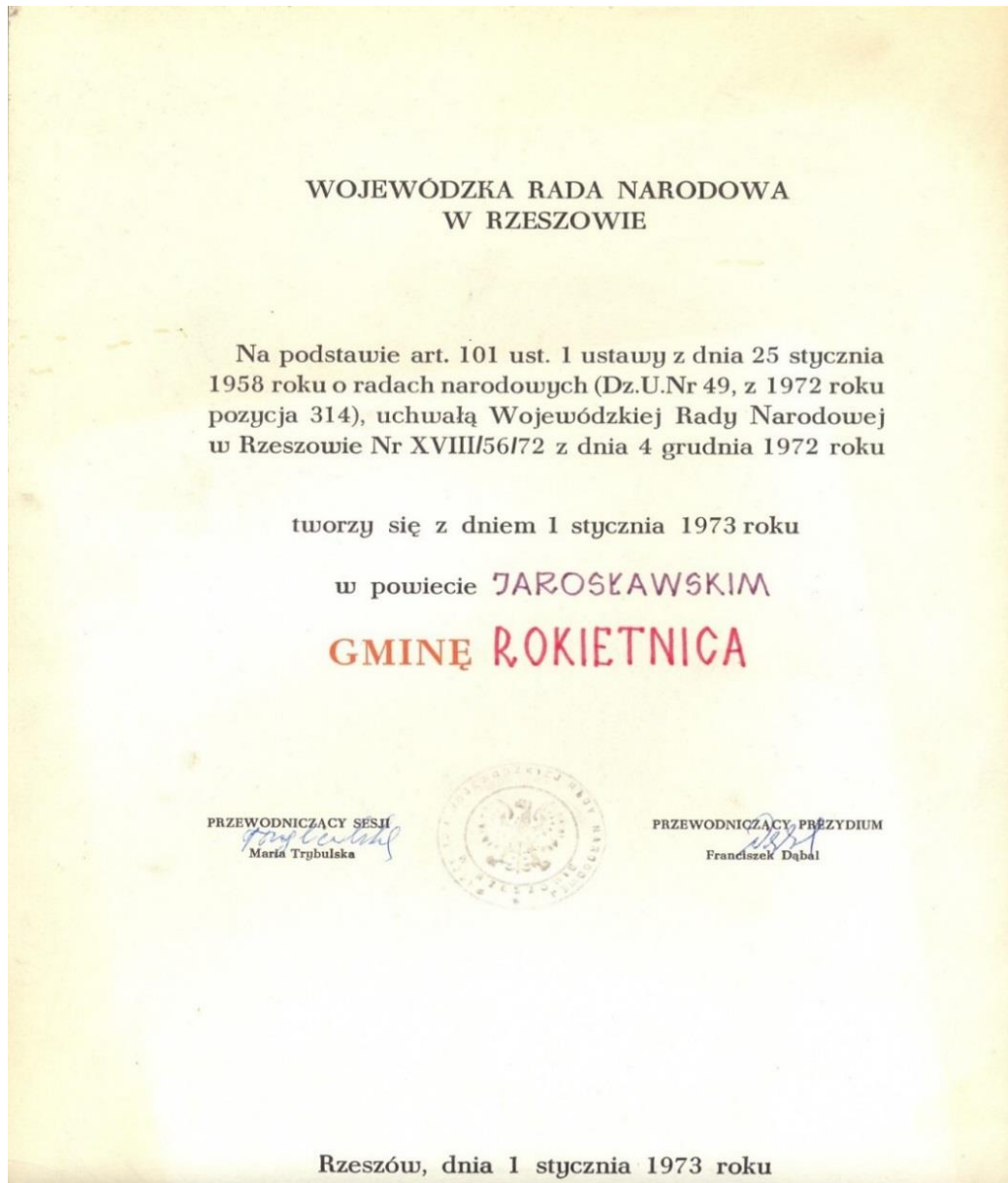

Gmina Rokietnica położona jest w południowej części powiatu jarosławskiego. Obszar gminy zajmuje 57 km<sup>2</sup>, co stanowi 5 735 ha; w tym jest 3 699 ha użytków rolnych, 1 708 ha lasów i 328 ha pozostałych gruntów. Rozległe kompleksy leśne obejmują południową część gminy.



## Gmina Rokietnica na tle powiatu jarosławskiego



### Struktura obszaru gminy Rokietnica.

Powierzchnia obszaru gminy		Użytki rolne	Lasy	Pozostałe grunty
ha	5 735	3 699	1 708	328
%	100	64,5	29,8	5,7

Źródło: Urząd Gminy Rokietnica, opracowanie własne.

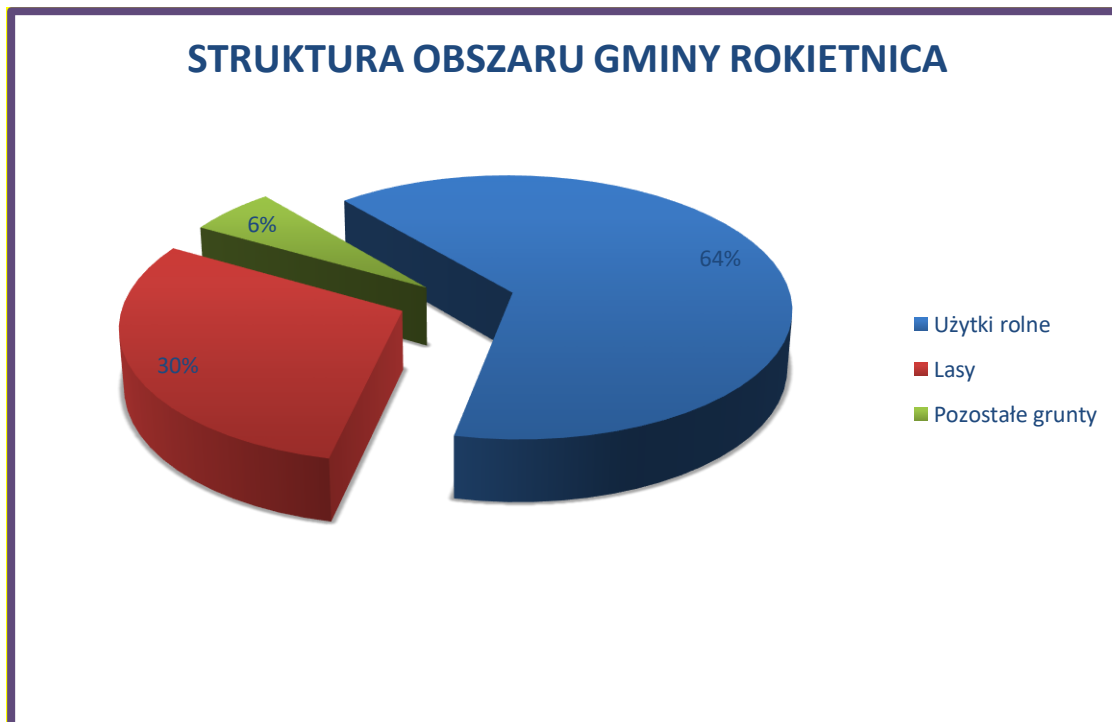

*Struktura obszaru gminy Rokietnica.*

W skład gminy wchodzi 4 miejscowości wiejskie, które administracyjnie stanowią 5 sołectw ponieważ miejscowość Rokietnica została podzielona na 2 sołectwa:

1. Rokietnica,
2. Rokietnica Wola,
3. Tuligłowy,
4. Czelatyce,
5. Tapin.

Gęstość zaludnienia w gminie Rokietnica kształtuje się na poziomie 77 osób /km<sup>2</sup>- jest to stosunkowo niski wskaźnik. W województwie podkarpackim przypada 118 osób/km<sup>2</sup>.

Gmina Rokietnica jest gminą o charakterze rolniczym. Produkcja rolnicza rozwija się tu w wielu kierunkach. Głównymi kierunkami upraw są zboża, kukurydza rzepak, uprawy ekologiczne. Natomiast w produkcji zwierzęcej prowadzona jest głównie hodowla trzody chlewnej i bydła jednak te sektory produkcji coraz bardziej zanikają. Według stanu na koniec 2021 roku produkcja rolniczą zajmuje się 1586 gospodarstw.

## Formy użytkowania terenu

Cały południowy obszar gminy tj. część sołectwa Tuligłowy i Rokietnica Wola zajęty jest przez obszary leśne. Taki układ przestrzenny w użytkowaniu ziemi, wskazuje na bardziej rolniczy charakter północnej części gminy. Produkcja rolna rozwija się w wielu kierunkach. Wśród upraw dominują zboża, rzepak, kukurydza. Natomiast w zakresie produkcji zwierzęcej prowadzony jest sporadycznie chów trzody chlewnej oraz bydła mlecznego.

## Geologia i rzeźba terenu

Na terenie gminy występują osady trzeciorzędowe i górnokredowe. Osady trzeciorzędowe występują w obrębie Kotliny Sandomierskiej, będącej częścią składową jednostki geologicznej nazwanej Zapadliskiem Podkarpackim. Osady te to osady mórz głębokich. Powyżej utworów starszego podłoża występują osady czwartorzędowe, zbudowane z plejstocenijskich i holocenijskich osadów rzecznych, eliptycznych, wodno lodowych i zboczowych. Plejstocenijskie osady zboczowe pokrywają podłoże w obrębie pogórza. Wykształcone są w postaci lessopodobnych glin pylastych i plastycznych, zawierających domieszki rumoszu o miąższości do 4,5 m. Plejstocenijskie osady wodnolodowcowe zalegają bezpośrednio na iłach trzeciorzędowych. Osady górnej kredy związane są z terenami Pogórza Dynowskiego, należącego do dużej jednostki geologicznej - Karpat Zewnętrznych.

Na tym terenie występują fałdy brzeżne zbudowane z piaskowców, łupków i iłolupków oraz warstw margli inoceramytowych. Na rzeźbę terenu składają się takie elementy jak: stopień nachylenia stoków, ich wystawa oraz wysokość nad poziomem morza. Ukształtowanie terenu oddziałuje na miąższość gleb i ich przydatność rolniczą, układ stosunków wodnych oraz warunki klimatyczne. Rzeźba terenu ma istotne znaczenie dla potrzeb rolnictwa, ze względu na jej wpływ na jakość rolniczej przestrzeni produkcyjnej.

Agroklimat gminy to całokształt stanów pogody w dłuższym okresie czasu na danym terenie, oddziałujący na wzrost roślin i stan populacji zwierząt. Jest jednym ze

stałych czynników kształtujących środowisko. Stany pogody i ich przebieg należą do czynników determinujących nie tylko środowisko, ale również rodzaj i efektywność produkcji rolniczej, ponieważ odbywa się ona głównie na terenach otwartych.<sup>1</sup>

Człowiek nie ma możliwości kształtowania klimatu, dlatego do jego zmian musi podporządkować rodzaj i wielkość produkcji rolniczej oraz jej organizację. Zmienny w czasie przebieg czynników klimatycznych powoduje coroczne wahania plonów, dochodów, spiętrzenie robót, zmęczenie, choroby producentów, jak również niepewność, ryzyko, trudności w planowaniu produkcji, wielkość nakładów, dochodów i kosztów.

Charakteryzując klimat na terenie gminy Rokietnica należy uwzględnić także takie czynniki jak:

1. nasłonecznienie,
2. opady,
3. temperaturę,
4. ruchy powietrza.

Na Pogórzu Karpackim dominują wiatry zachodnie oraz towarzyszące im zimą wiatry południowe i południowo-wschodnie. Wiosną występują wiatry zachodnie i wschodnie, a latem północno–zachodnie i zachodnie. Niewielka część zimowych i przedwiosennych wiatrów południowych ma charakter suchych i ciepłych fenów o dużych prędkościach. Wiatry te są niekorzystne dla rolnictwa, powodują odwilże, zmiatanie śniegu, tzw. „działy” i stoki dowietrzne oraz osadzanie zwałów śniegowych na zboczach odwietrznych i w obniżeniach terenu. Ponadto wiatry te sprzyjają dość silnej erozji wietrznej gleb. Podczas trzeciorzędu, w okresie miocenu, przez obszar Rokietnicy lub w jej pobliżu przebiegała granica morza „mioceńskiego” i lądu. Zalewało ono również cały obszar dzisiejszego powiatu jarosławskiego aż po brzeg Karpat, leżący na linii Świebodna – Pruchnik – Tuligłowy – Wola Rokietnicka. Pozostały po nim skały ilaste, przykryte później młodszymi osadami okresów lodowcowych. Tak, więc o dzisiejszej budowie geologicznej i formach terenu zdecydowała ostatecznie działalność lodowca i innych czynników rzeźbotwórczych,

szczególnie zaś wody i wiatru. W południowej części gminy spotyka się dawne ślady moreny dennej, ta część gminy jest wysokofalista, silnie urzeźbiona, poprzecinana licznymi jarami, wysokość terenu utrzymuje się na poziomie od 220 do 380 m nad poziomem morza, a deniwelacja względna wynosi 160 m. Natomiast północna część gminy (Rokietnica, Tapin, Czelatyce) leży na terenie falistym, na którym deniwelacje względne wynoszą około 50 m. Pod względem budowy geologicznej i rzeźby terenu gmina Rokietnica dzieli się na wyraźne dwie części. W części północnej, falistej przeważają skłony słabe i średnie o wystawie wschodniej, zaś w południowej, wysokofalistej - średnie i silne o wystawie wschodniej i północno-zachodniej. Zbocza wzgórz i wzniesień są pocięte siatką dolin i wąwozów. Wzniesienia zbudowane są w przeważającej części ze skał lessowych i fliszowych, najwyższa z nich, zwana „Górą Borusz", ma wysokość 390,6 m n.p.m.

### **Warunki hydrogeologiczne**

Gmina położona jest częściowo / północna część/ na Podgórzu Rzeszowskim oraz częściowo na Pogórzu Dynowskim /południowa część/. Pod względem geomorfologicznym obszar gminy znajduje się w obrębie wierzchowin obniżenia podkarpackiego /północna część gminy/ oraz pasma górskiego Karpat fliszowych z rzeźbą erozyjną /południowa część gminy/. W rzeźbie tej jednostki dominują wysokie wzniesienia rozcięte głębokimi dolinami o różnych kierunkach. Stoki wzniesień eksponowane, charakteryzują się przeważnie dużymi nachyleniami. W obrębie tych jednostek występują :

- wysoczyzny lessowe związane z terenami Kotliny Sandomierskiej (wysokość 220,0-289,0 m n.p.m. o niewielkich spadkach i dogodnych warunkach do działalności rolniczej),

- stoki związane z wzniesieniami Pogórza (wysokość 280,0 - 410,0 m n.p.m. ze zróżnicowanymi, przeważnie dużymi nachyleniami terenu (10 - 20% spadków; niszczone przez intensywne procesy erozyjne i osuwiskowe,

- doliny główne i boczne związane z ciekami wodnymi stanowiącymi dopływy rzeki San (w początkowym biegu doliny bardzo wąskie, przeważnie w kształcie V na długości 100 – 500 m o głębokości wcięcia 5 - 25 m i lokalnie większej).

## Warunki wodne :

a) wody powierzchniowe Łęg Rokietnicki - ciek wraz z dopływami mającymi swoje źródła w południowej części terenu gminy, stwarzający zagrożenie powodzią na terenie Gminy Rokietnica, Chłopice oraz Radymno. Jest to ciek uregulowany, płynący w korycie o szerokości ok. 2-3m. wciętym na głębokość około 2,0- 2,5m. W okresie normalnych, wysokich stanów, wody nie wykraczają poza obręb koryta rzeki. W czasie powodzi katastrofalnej wody rzeki łącznie z wodami spływającymi z sąsiadujących wzniesień zalały całą dolinę Łęgu Rokietnickiego i sąsiednie, większe doliny do połowy ich długości.

b) wody gruntowe: Wody gruntowe gromadzą się: - w piaskach wodno - lodowcowych ( stabilizują się bezpośrednio pod powierzchnią terenu - 1,4m ) - w spągowych partiach pyłów lessowych ( w bezpośrednim sąsiedztwie dolin na głębokości 1,6- 2,8 m, w miarę wzrostu wysokości ponad dno doliny na głębokości 2,8 - 12m; w okresach bardzo mokrych o 1 m wyżej niż w czasie badań a w okresach suszy o 1,5 -2,0 m niżej w stosunku do stanu wyjściowego) - w rumoszach wietrzelinowych ( na głębokości 0,6 - 7,5m od obecnej powierzchni terenu; w okresach mokrych o ok. 0,5- 1,5 m wyżej od poziomu stałego a w okresach suchych o około 1,5 m poniżej poziomu stałego), - szczelinach skalnych ( zasobność uzależniona od stopnia uszczelnienia skały; brak badań hydrogeologicznych) - w żwirach i madach rzecznych ( występują lokalnie, pod napięciem hydrostatycznym, stabilizują się na głębokości ok. 5m od p.t.; w warstwach stropowych gromadzą się wody opadowe - na głębokości ok. 0,6-2,0 m a w okresach bardzo mokrych bezpośrednio pod powierzchnią terenu

c) udokumentowane zbiorniki wód podziemnych: Teren gminy pozostaje poza obszarami udokumentowanych zasobów zbiorników wód podziemnych i wyznaczonymi od nich strefami

d) strefy od ujęć wody : Prawie cały obszar gminy Rokietnica, jak również pozostałych gmin powiatu jarosławskiego leży w zewnętrznej i pośredniej strefie ochronnej dla powierzchniowego ujęcia wody na Sanie w Jarosławiu; strefy od głębinowych ujęć wody w Tapinie, dla potrzeb komunalnych gminy, ujęte są w

dokumentacji hydrogeologicznej i zatwierdzone decyzją Wojewody Przemyskiego Nr OŚ-V6210/34/93 z dnia 6-12-1995r.

e) zanieczyszczenie rzek: Na terenie gminy nie ma przypadków zrzutu ścieków przez obiekty przemysłowe.

f) zbiorniki retencyjne: Na terenie gminy nie istnieją zbiorniki retencyjne a ich realizacja nie była przewidywana w dotychczasowych programach gospodarki wodnej.

### **Struktura upraw w ha i procent zajmowanej powierzchni na terenie gminy Rokietnica w 2021 roku**



Ogólna powierzchnia upraw na terenie gminy Rokietnica w 2021 roku 3 125,67 ha.

## Szczegółowy wykaz uprawianych roślin na terenie gminy Rokietnica

Lp.	Uprawiana roślina	Powierzchnia w ha	Procentowy udział
1	Pszenica ozima	1307,91	47%
2	Pszenica jara	34,47	1 %
3	Jęczmień	132,18	5 %
4	Rzepak	421,83	15 %
5	Kukurydza	764,42	28 %
6	Burak cukrowy	60,16	2 %
7	Ziemniaki	62	2 %
8	Pozostałe uprawy	342,70	11 %
9	Ogółem	3 125,67	100 %

Opracowano na podstawie danych ARiMR za 2021 rok

### System obszarów chronionych na terenie gminy Rokietnica

Południowa część gminy Rokietnica leży w granicach Przemysko - Dynowskiego Obszaru Chronionego Krajobrazu, utworzonego na mocy rozporządzenia Nr 24 Wojewody Przemyskiego z dnia 5 czerwca 1998 w sprawie obszarów chronionego krajobrazu na terenie województwa przemyskiego. Przemysko – Dynowski Obszar Chronionego Krajobrazu, otaczając z trzech stron Park Krajobrazowy Pogórza Przemyskiego, stanowi element cennego przyrodniczo, wielkoobszarowego systemu form ochrony przyrody województwa podkarpackiego. Spełnia więc funkcję otuliny dla tego Parku.

Natomiast Minister Środowiska rozporządzeniem z dnia 21 lipca 2004 r wyznaczył obszar specjalnej ochrony ptaków Natura 2000 pod nazwą Pogórze Przemyskie (kod obszaru PLB180001), obejmujące obszar 64.074,7 ha położony w województwie podkarpackim. Obszar obejmuje fragment najbardziej wysuniętych na zachód pogórzy Karpat Wschodnich - Pogórza Przemyskiego i Pogórza Dynowskiego. Krajobraz naturalny jest tu dobrze zachowany, posiada charakterystyczny rusztowy



układ grzbietów górskich, poprzecinanych równoleżnikowo dolinami Sanu i Wiaru. Sieć hydrograficzna jest mocno rozbudowana. Wzgórza pokrywają lasy liściaste z dominującą buczyną karpacką w najwyższych położeniach, zaś na terenach położonych niżej dominują grądy. W dolinach rzecznych występują lasy łąkowe i olszynki karpackie. Tereny otwarte stanowią pola uprawne i łąki oraz suche ugory, zajęte przez zbiorowiska roślinności kserotermicznej. Występują następujące formy ochrony: Rezerwat Przyrody: Brzoza Czarna w Rzeczek (2,7 ha) Krępak (138,5 ha) Przełom Hołubli (46,4 ha) Reberce (191,0 ha) Turnica (151,8 ha) Wilcze (342,3 ha) Park Krajobrazowy: Pogórza Przemyskiego (61862,0 ha) Gór Słonnych (51392,0 ha) Obszar Chronionego Krajobrazu: Przemysko - Dynowski Wschodniobeskidzki. Część tego obszaru o powierzchni 1 693,3 ha zajmuje Gmina Rokietnica



**NATURA 2000**  
Birds Directive

Ministerstwo Środowiska

**PLB180001**  
**POGÓRZE PRZEMYSKIE**

map produced on 10<sup>th</sup> March 2004





**Scale 1: 100 000**

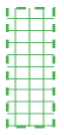

1000 m

arkusz/sheet 2 of 2

Projection: Transverse Mercator  
Units: meter  
Spheroid: Krassovsky  
Datum: Pulkovo 1942  
Projection parameters  
Scale factor at central meridian: 1.0  
Longitude of central meridian: 21° 0' 0.0"  
Latitude of origin: 0° 0' 0.0"  
False easting (meters): 4500000.0  
False northing (meters): 0.0

	granice OSO SPA boundaries
	parki narodowe national parks
	parki krajobrazowe landscape parks
	rezerваты przyrody nature reserves
	granice parafstw country boundaries
	granice województw voivodeship boundaries

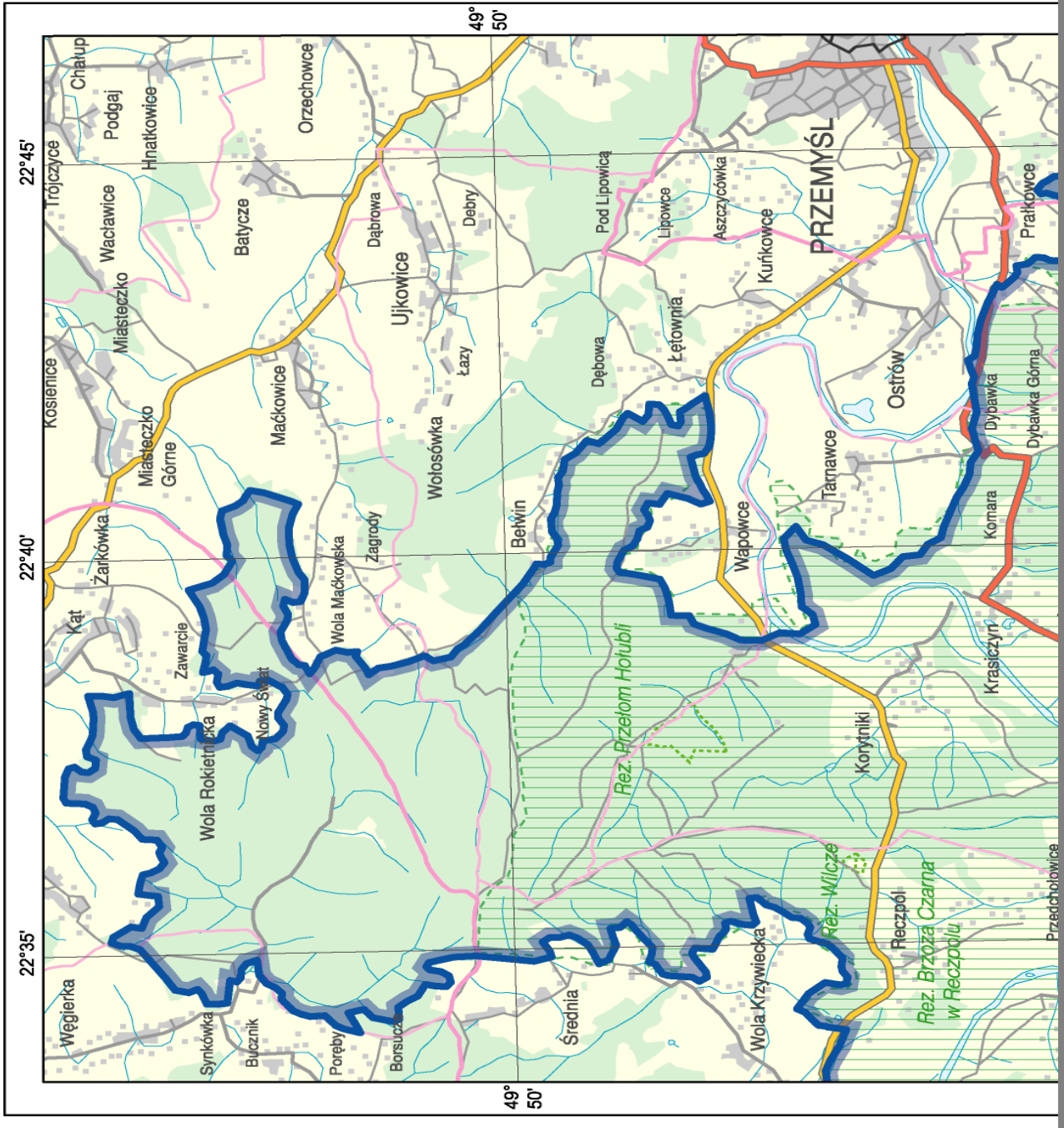

## REALIZACJA POLITYK, PROGRAMÓW I STRATEGII

W gminie Rokietnica w 2021 r. obowiązywały następujące dokumenty strategiczne:

- Statut Gminy
- Budżet Gminy Rokietnica
- Gminny Program Profilaktyki i Rozwiązywania Problemów Alkoholowych
- Gminny Program Przeciwdziałania Narkomani
- Plan gospodarki niskoemisyjnej
- Plan Odnowy Wsi Rokietnica
- Plan odnowy Wsi Czelatyce
- Program współpracy z organizacjami pozarządowymi
- Program wspierania rodzin w gminie Rokietnica
- Plan wieloletniej prognozy finansowej
- Plan finansowy Gminnego Centrum Kultury i Promocji w Rokietnicy
- Plan finansowy samorządowej instytucji kultury-Komunalnej Biblioteki Publicznej w Rokietnicy
- Program usuwania azbestu na lata 2012-2032

## FINANSE GMINY

Polityka finansowa gminy Rokietnica w 2021 roku realizowana była w oparciu uchwałę budżetową Nr XX/144/2020 Rady Gminy w Rokietnicy z dnia 29 grudnia 2020 roku w sprawie budżetu Gminy Rokietnica na 2021 rok. Uchwała określała źródła dochodów oraz kierunki wydatkowania środków. Realizacja inwestycji oparta była o przedsięwzięcia wyszczególnione w Wieloletniej Prognozie Finansowej oraz o załącznik do uchwały budżetowej obrazujący wydatki majątkowe.

Pozycję finansową gminy określa wysokość osiągniętych dochodów budżetowych.

### *1. Dochody*

**Dochodami budżetu są:** dochody własne, subwencje ogólne, dotacje celowe.

Szczegółowe określenie źródeł dochodów gminy, zasady ich ustalania i gromadzenia oraz zasady ustalania i przekazywania subwencji oraz dotacji celowych z budżetu państwa określa ustawa o dochodach jednostek samorządu terytorialnego.

Dochody budżetu Gminy Rokietnica na 2021 rok planowano w kwocie

**25.047,261,24**

wykonano w kwocie **25.437.960,00** tj. 101,5 % z tego :

- dochody bieżące

- planowane w kwocie **22.469.605,88**

- wykonano w kwocie **22.860.351,19** tj. **101,7 %**

- dochody majątkowe

- planowane w kwocie **2.577.655,36**

- wykonane w kwocie **2.577.608,81** tj. **99,9 %**

## **2. Wydatki**

Wydatki są odzwierciedleniem realizacji zadań wykonywanych przez gminę. W wielkości poszczególnych rodzajów wydatków znajdują odbicie kierunki i zakres zadań powierzonych gminie do wykonania. W strukturze wydatków bieżących największą część stanowią wydatki na finansowanie edukacji, pomocy społecznej i rodziny.

Gmina ponosi również wydatki bieżące w zakresie gospodarki komunalnej, która obejmuje m.in. ochronę środowiska, utrzymanie zieleni, utrzymanie dróg, oświetlenie ulic gospodarowanie odpadami, utrzymanie urządzeń komunalnych, gospodarkę mieszkaniową a także komunikację zbiorową.

Wydatki budżetu Gminy Rokietnica na 2021 rok planowane w kwocie **28.047.261,24**

wykonano w kwocie **25.556.368,99** tj. **91,1%**

z tego :

- wydatki bieżące

- planowane w kwocie **23.051.340,23**

- wykonane w kwocie **22.020.956,76** tj. **95,5%**

- wydatki majątkowe

- planowane w kwocie **4.995.921,01**

- wykonane w kwocie **3.535.412,23** tj. 70,7%

W roku 2021 w gminie Rokietnica dochód w przeliczeniu na 1 mieszkańca wynosił 5.760,00 zł, natomiast wydatki w przeliczeniu na 1 mieszkańca wynosiły 4.671,93 zł.

W gminie Rokietnica 2021 roku realizowano następujące projekty z udziałem środków zewnętrznych jak i z udziałem środków własnych.

1. Przebudowa drogi powiatowej Nr 1783 R Rokietnica – Maćkowice w miejscowości Rokietnica Wola - budowa chodnika”. Inwestycja była współfinansowana 50% z funduszy Gminy Rokietnica oraz 50% z Powiatu Jarosławskiego dofinansowanie Gminy Rokietnica do zadania to kwota 61.349,50. Ogólny koszt zadania to kwota 122.699,00 współfinansowane z Powiatem Jarosław.





2. Przebudowa drogi powiatowej Nr 1782 R Czelatyce – Tuligłowy w miejscowości Tuligłowy - budowa chodnika”. Inwestycja była współfinansowana 50% z funduszy Gminy Rokietnica oraz 50% z Powiatu Jarosławskiego dofinansowanie Gminy Rokietnica do zadania to kwota 49.963,78. Ogólny koszt zadania to kwota 99.927,78,00 współfinansowane z Powiatem Jarosław.

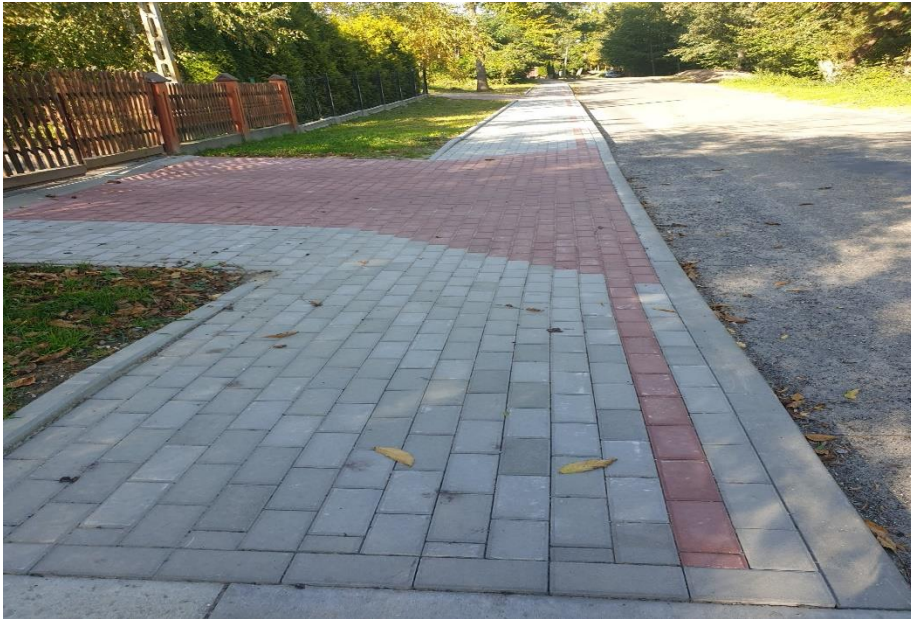

3. Przebudowa drogi powiatowej Nr 1783 R Rokietnica – Maćkowice w miejscowości Rokietnica Wola - budowa chodnika”. Inwestycja była współfinansowana 50% z funduszy Gminy Rokietnica oraz 50% z Powiatu Jarosławskiego dofinansowanie Gminy Rokietnica do zadania to kwota 50.000,00. Ogólny koszt zadania to kwota 100.000,00 współfinansowane z Powiatem Jarosław.



4. Przebudowa drogi gminnej nr 111753 R w sołectwie Rokietnica „koło mleczarni” od km 0+000 do km 0+990,00 . Całkowita wartość inwestycji to 475.147,90 zł, w tym kwota dofinansowania z Funduszu Dróg Samorządowych to 284.668,00 zł.

Zgodnie z projektem została wykonana przebudowa drogi gminnej nr 111753R na odcinku 990 mb, w ramach którego istniejąca nawierzchnia jezdni została wzmocniona poprzez ułożenie dwóch warstw bitumicznych, poszerzeniem jezdni do 5,00 m i nadaniem odpowiednich spadków podłużnych i poprzecznych, przebudowa rowów. Przeprowadzona zostanie również regulacja pionowa istniejących krat ściekowych oraz lokalne remonty chodnika położonego wzdłuż drogi na odcinkach tego wymagających.

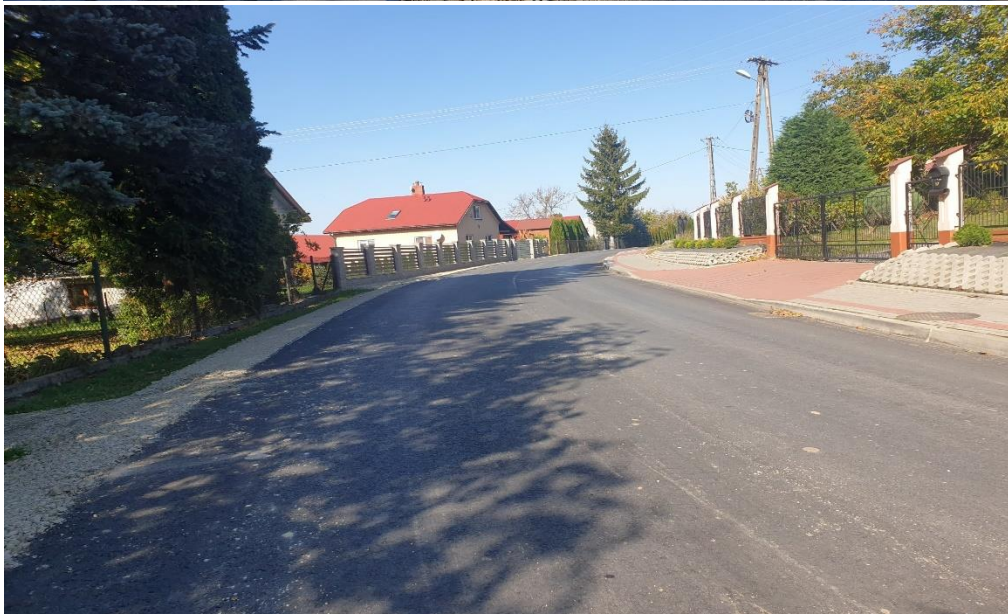



5. Budowa zatoki autobusowej wraz z wykonaniem podjazdów do budynku seniora w sołectwie Czelatycy. Prace polegały na wykonaniu zatoczki autobusowej wraz z chodnikiem oraz wykonaniem zjazdów wraz z utwardzeniem parkingu przed budynkiem seniora w Czelatycach. Ogólna wartość zadania to kwota 110.943,67 zł.



6. Wykonanie utwardzenia parkingu przy szkole podstawowej w Rokietnicy z wykonaniem odprowadzenia wody oraz wykonaniem zjazdów i umocnieniem skarp. Ogólna wartość zadania to kwota 172.866,93 zł.





7. Budowa chodnika w sołectwie Rokietnica za mleczarnią. Prace polegały na wykonaniu chodnika wzdłuż drogi gminnej nr 111753 R wraz z wykonaniem kanalizacji burzowej i podjazdami do posesji. Ogólna wartość zadania to kwota 136.759,40 zł.



8. Wykonano remont drogi gminnej w sołectwie Rokietnica koło Pana Dyla. Na całym odcinku została ułożona nowa nawierzchnia asfaltowa. Ogólna wartość zadania to kwota 89.430,84 zł



9. Wykonano remont drogi gminnej w sołectwie Rokietnica Wola koło Pana Piętника .

Na drodze została ułożona nawierzchnia asfaltowa. Ogólna wartość zadania to kwota

48.049,25 zł



10. Wykonano remontu drogi gminnej w sołectwie Tuligłowy Parcelacja . Na drodze

została ułożona nowa nawierzchnia asfaltowa wykopane rowy oraz wykonana

mijanka. Ogólna wartość zadania to kwota 141.142,01





11. Wykonanie remontu drogi gminnej w sołectwie Tuligłowy koło Pana Kuźmy . Na drodze została ułożona nowa nawierzchnia asfaltowa, położone korytka wykopane rowy. Ogólna wartość zadania to kwota 66.841,28 zł



12. Wykonanie nawierzchni z kruszywa łamanego na drogach gminnych dojazdowych do pól . Dofinansowanie ze środków Funduszu Ochrony Gruntów Rolnych w wysokości 75 000,00 zł. Ogólny koszt remontu dróg to kwota 94 726,53 zł. Sołectwu Rokietnica Wola



## Sołectwo Czelatyce



13.Sporządzenie projektu oświetlenia przy drodze od P. Wojdyły do P. Kuźmy koło kapliczki w sołectwie Tuligłowy. Ogólny koszt wykonania projektu 15.498,00 zł.

14.Sporządzenie projektu oświetlenia ulicznego przy drodze Zagumiennej w sołectwie Czelatyce. Ogólny koszt wykonania projektu 23.100,00 zł.



15. Wykonanie oświetlenia ulicznego przy drodze gminnej Sobolówka. Zostało postawionych 5 słupów i zamontowano 4 lampy ogólna kwota zadania z wykonaniem projektu 19.608,00 zł



16. W sołectwie Czelatycy została zakupiona działka nr 772/35 w miejscowości w związku z rozbudową oczyszczalni ścieków. Wartość zadania to kwota 12.987,20.

17. W sołectwie Rokietnica został ukończony II etap remontu Mogiły na Cmentarzu Komunalnym w Rokietnicy pn. „Ocalone od zapomnienia – odnowienie zbiorowej mogiły wojennej na cmentarzu w Rokietnicy”. Dofinansowanie zadania ze środków Ministra Kultury i Dziedzictwa Narodowego pochodzących z Funduszu Promocji Kultury, uzyskanych z dopłat ustanowionych w grach objętych monopolem, państwa zgodnie z art. 80 ust.1 ustawy z dnia 19 listopada 2009 r. o grach hazardowych. Uzyskane dofinansowanie to kwota 40 000,00 . Koszt zadania to kwota 40.000,00 zł.



18. Gmina Rokietnica otrzymała dofinansowanie w ramach programu Sportowa Polska 2020, na budowę Sali Gimnastycznej przy Szkole Podstawowej w Rokietnicy Woli w wysokości 1 382 200,00. Celem programu „Sportowa Polska – Program rozwoju lokalnej infrastruktury sportowej”, jest wsparcie realizacji zadań inwestycyjnych dotyczących obiektów sportowych na terenie całego kraju. Na wiosnę w 2021 roku rozpoczęły się prace przy budowie sali gimnastycznej. Przewidywany termin zakończenia prac i oddania do użytku to czerwiec 2022 rok.



## 19. Zagospodarowanie przestrzeni wokół stawu w Centrum Gminy Rokietnica wraz z utworzeniem mola na stawie

W 2021 roku realizowane był zadanie pn. „Aktywnie i zdrowo”-Zagospodarowanie przestrzeni wokół stawu w Centrum Gminy Rokietnica wraz z utworzeniem mola na stawie” w ramach Podkarpackiego Programu Odnowy Wsi na lata 2021 – 2025 na działania służące realizacji Sołeckich Strategii Rozwoju Wsi.

Zagospodarowanie przestrzeni wokół stawu w Rokietnicy poprzez stworzenie mola ma służyć przede wszystkim umacnianiu podejścia mieszkańców Gminy Rokietnica do postrzegania środowiska, w którym przyszło im żyć i funkcjonować. Te działania zwracają uwagę na wartość otaczających ich zasobów i bogactw dziedzictwa przyrodniczego oraz kulturowego, usytuowanych w bezpośrednim i dalszym otoczeniu. Walory te przez wiele lat były niedostrzegane, staw był zarośnięty trawą, a w konsekwencji pozbawiony był właściwej ochrony ze strony lokalnej społeczności. Powodowało to utratę istotnych elementów dziedzictwa obszarów wiejskich Podkarpacia, które mogłyby stanowić podstawę silnej tożsamości Gminy Rokietnica. W tym roku staw został zmeliorowany, na nowo powstała przestrzeń do zagospodarowania, zostały usunięte zarośla co daje możliwość mieszkańcom do działania i zagospodarowywania terenu. Dzięki dofinansowaniu zadania mieszkańcy Gminy Rokietnica zyskają przestrzeń do działania a mieszkańcy Podkarpacia mają możliwość zaspokojenia swoich potrzeb społeczno-kulturowych, turystycznych, rekreacyjnych i edukacyjnych.

Realizacja tego zadania to połączenie integracji społeczeństwa z przyjemnością z przebywania na łonie natury wśród ludzi oraz integracja ze środowiskiem lokalnym zarówno młodych, jak i starszych mieszkańców. Będzie to miejsce spotkań pozwalające na integrację i aktywizację mieszkańców Rokietnicy. Dzięki budowie mola mieszkańcy Rokietnicy zyskają miejsce do spotkań i integracji społeczeństwa, społeczeństwo zyska przestrzeń do swojej aktywności na świeżym powietrzu.







Gmina Rokietnica otrzymała dofinansowanie w wysokości 15 000 zł na realizację projektu „Uniwersytet Samorządności” objętego Podkarpackim Programem Odnowy Wsi na lata 2021-2025 dofinansowanym ze środków budżetu Województwa Podkarpackiego.

Celem inicjatywy jest stworzenie warunków do przeprowadzania kursów, szkoleń oraz różnego rodzaju działań edukacyjnych wspomagających rozwój obszarów wiejskich, wspierających idee samorządności i społeczeństwa obywatelskiego, przygotowujących lokalną społeczność do realizacji różnych ważnych funkcji społecznych.

Realizację zadania podzielono na dwa etapy. Pierwszy etap jest w trakcie realizacji i zakłada przystosowanie niezbędnej infrastruktury na potrzeby przyszłych działań edukacyjnych. Warunkiem jest, że otrzymane środki finansowe zostaną przeznaczone na ulepszenie już istniejących i funkcjonujących obiektów. W ramach realizacji pierwszego etapu projektu w trakcie doposażania jest Świetlica Wiejska w Rokietnicy. Drugi etap będzie realizowany w latach 2022-2025. Jego założeniem będzie realizacja działań edukacyjnych wskazanych we wniosku, przy wykorzystaniu przygotowanej do tego celu infrastruktury.

Wsparcie finansowe na realizację „Uniwersytetu Samorządności” w ramach PPOW mogło wynieść maksymalnie do 50% wartości kosztów inwestycji, lecz nie więcej niż 15 000 zł. Każda jednostka samorządowa mogła ubiegać się o wsparcie finansowe jednego projektu. Gmina Rokietnica otrzymała najwyższe możliwe dofinansowanie.



## FUNDUSZ SOŁECKI

W kwietniu 2009 roku weszła w życie Ustawa o Funduszu sołeckim. Głównym jej celem jest wzmocnienie samorządu lokalnego i wprowadzenie prostego oraz efektywnego systemu gospodarowania funduszami publicznymi, który przekazuje mieszkańcom sołectw decydujący głos o przeznaczeniu pewnych kwot z lokalnego budżetu.

Ustawa pozwala radom gmin na utworzenie funduszy sołeckich. Dzięki temu sołectwa dysponują środkami na finansowanie skromnych, ale bardzo istotnych działań na rzecz swoich społeczności.

Ustawa zakłada, że sołectwa mogą pozyskiwać za pośrednictwem funduszu środki na lokalne przedsięwzięcia oraz wspierać inicjatywy swoich mieszkańców.

Wydatkowanie środków w ramach funduszu sołeckiego, w podstawowym trybie, może nastąpić wyłącznie na podstawie złożonego przez sołectwo wniosku, określającego przedsięwzięcie, które w ramach funduszu ma być sfinansowane.

Są to przedsięwzięcia zgłoszone przez sołectwo we wniosku, które muszą spełniać łącznie następujące cechy:

- mieścić się w katalogu zadań gminy,
- służyć poprawie warunków życia mieszkańców,
- powinny być zgodne ze strategią rozwoju gminy,

**Fundusz sołecki** są to środki finansowe wydzielone w budżecie gminy dla danego sołectwa na wykonanie zadań, ale tylko takich, które mają się przyczynić do

poprawy warunków życia mieszkańców danego sołectwa i są zgodne ze strategią rozwoju gminy oraz mieszczą się w katalogu zadań własnych gminy.

Można je przeznaczyć również na usuwanie skutków klęsk żywiołowych. Aby sołectwo otrzymało środki z funduszu sołeckiego musi zostać zwołane zebranie wiejskie, na którym zostanie uchwalony wniosek o przyznanie środków z funduszu sołeckiego. Wniosek może być uchwalony z inicjatywy sołtysa, rady sołeckiej lub co najmniej 15 pełnoletnich mieszkańców sołectwa. Wniosek powinien zawierać wskazanie przedsięwzięć przewidywanych do realizacji na obszarze sołectwa w ramach środków określonych dla danego sołectwa, wraz z oszacowaniem ich kosztów i uzasadnieniem. Zadanie powinno jasno określać realny koszt. Należy pamiętać aby wysokość kosztów wskazanych we wniosku nie była wyższa niż ta, która została określona dla danego sołectwa.

Uchwalony wniosek sołtys przekazuje Wójtowi, w terminie do dnia 30 września roku poprzedzającego rok, w którym sołectwo ma otrzymać pieniądze, celem uwzględnienia go w projekcie budżetu gminy.

Dokument wniosku sołectwa powinien spełniać określone wymagania, aby ujęte w nim przedsięwzięcie mogło być przyjęte do realizacji. Wymagania te, zgodne z ustawą dotyczą następujących elementów:

- termin złożenia wniosku (30 września r. poprzedzającego rok wydatkowania środków ),
- określenia przedsięwzięć ( zgłoszone we wniosku przedsięwzięcia muszą posiadać cechy wymagane przepisami art. 1 ust. 3 ustawy, tj. mieścić się w katalogu zadań własnych gminy, służyć poprawie życia mieszkańców oraz muszą być zgodne ze strategią rozwoju gminy),
- uzasadnienia przedsięwzięć zgłoszonych we wniosku ( element ten powinien w szczególności posłużyć wskazaniu, iż przedsięwzięcie odpowiada wymogom służącym poprawie warunków życia mieszkańców),

- oszacowania kosztów przedsięwzięć ( koszt przedsięwzięć zgłoszonych we wniosku ma mieścić się w kwocie środków wynikających z informacji przedstawionej przez Wójta, przy czym koszt ten winien być adekwatny do planowanego przedsięwzięcia. W związku z czym nie można uznać za prawidłowy wniosek, który tylko formalnie wykazuje zgodność z wymogami „zmisszczenia się „ kosztów w przyznanej kwocie, mimo, że przyznana kwota nie daje realnych podstaw do sfinansowania zgłoszonego przedsięwzięcia).

Oprócz przedstawionych wymagań ustawowych należy jeszcze wskazać, iż właściwe jest, aby wraz z wnioskiem został złożony, jako załącznik:

- protokół zebrania wiejskiego (na którym został uchwalony, jako dowód prawidłowego jego zwołania i przeprowadzenia)
- uchwała zebrania wiejskiego w sprawie przyjęcia wniosku
- lista obecności z zebrania

Z ramach funduszu sołectkiego, wyodrębnionego w gminie Rokietnica w roku 2021 zrealizowano wydatki na łączną kwotę **205 003,17** zł.

Ze środków pochodzących z funduszu sołectkiego w Gminie Rokietnica w 2020 roku zrealizowano następujące przedsięwzięcia:

Lp	Nazwa sołectwa	Nazwa zadania	Plan	Wykonanie
1	Czelatyce	1. Wykonanie kładki przez rów koło placu zabaw	5.000,00	5.000,00
		2. Wykonanie projektu oświetlenia przy drodze zagumiennej	23.445,00	23.100,00
		3. Oświetlenie parku koło ronda zakup lamp	7 404,00	7.400,30
		4. zorganizowanie imprezy cyklicznej „święto ziemiaka”	6.000,00	6.000,00
		<b>Ogółem kwota</b>	<b>41.849,00</b>	<b>41.500,30</b>

2	Rokietnica	1.Zakup kamienia , przepustów i materiałów potrzebnych do remontu dróg gminnych	16.293,00	16.274,32
		2 Wykopanie i faszynowanie stawu znajdującego się w sąsiedztwie Urzędu Gminy Rokietnica	20.000,00	19.980,00
		3.Doposażenie jednostki OSP Rokietnica w sprzęt ratowniczy	10.000,00	10.000,00
		<b>Ogółem kwota</b>	<b>46.293,00</b>	<b>46.254,32</b>
3	Rokietnica Wola	1.Remont oraz wyposażenie kuchni w świetlicy wiejskiej	4.493,00	4.493,00
		2. Remont oraz wyposażenie kuchni w świetlicy wiejskiej	36.800,00	36.800,00
		3.Organizacja imprezy kulturalnej „Dzień Rodziny”	3.000,00	3.000,00
		4.Organizacja imprezy kulturalnej „Dzień Seniora”	2 000,00	2 000,00
		<b>Ogółem kwota</b>	<b>46.293,00</b>	<b>46.293,00</b>
4	Tapin	1.Zakup kratownic, korytek i kamienia niezbędnego do utrzymania dróg	10.600,00	9.343,55
		2.Zakup firan na okna do wszystkich pomieszczeń budynku świetlicy wiejskiej wraz z ich obszyciem	1.500,00	1.500,00
			1.500,00	1.200,00
		3. Zakup okapu do kuchni w świetlicy wiejskiej	7.000,00	6.509,00
		4.Montarz oświetlenia na boisku sportowym i placu zabaw wraz z projektem	10.000,00	10.000,00
		<b>Ogółem kwota</b>	<b>30.600,00</b>	<b>28.552,55</b>
5	Tuligłowy	1.Remont drogi w miejscowości Tuligłowy koło remizy OSP	25.705,00	25.705,00
		2.Wykonanie oświetlenia ulicznego przy drodze od Jandudy do Kuźma koło kapliczki św,Jakuba	15.500,00	15.498,00

		3.Organizacja imprez wiejskich Festyn Orszak Trzech Króli	1.200,00	1.200,00
		<b>Ogółem kwota</b>	<b>42.405,00</b>	<b>42.403,00</b>

Mimo zaistniałej sytuacji epidemiologicznej na terenie całego kraju wszystkie zadania jakie były przyjęte do realizacji w 2021 roku z funduszu sołeckiego zostały zrealizowane.

## SPÓŁKI KOMUNALNE I JEDNOSTKI ORGANIZACYJNE GMINY

Spółki komunalne prowadzą działalność mającą na celu zaspokajanie potrzeb mieszkańców i lokalnych przedsiębiorców m.in. w zakresie wody i ścieków, odpadów komunalnych, komunikacji, budownictwa komunalnego, energii ciepłej. Oznacza to, że wpływają w istotny sposób na jakość życia i prowadzenia działalności gospodarczej.

W gminie Rokietnica na dzień 31 grudnia 2021 roku nie funkcjonowały spółki komunalne.

Zgodnie z Ustawą o samorządzie gminnym art. 9 w celu wykonywania zadań gmina może tworzyć jednostki organizacyjne, a także zawierać umowy z innymi podmiotami, w tym z organizacjami pozarządowymi. Gmina oraz inna gminna osoba prawna może prowadzić działalność gospodarczą wykraczającą poza zadania o charakterze użyteczności publicznej wyłącznie w przypadkach określonych w odrębnej ustawie. Formy prowadzenia gospodarki gminnej, w tym wykonywania przez gminę zadań o charakterze użyteczności publicznej, określa odrębna ustawa. Zadaniem użyteczności publicznej, w rozumieniu ustawy, są zadania własne gminy, określone w art. 7 ust. 1, których celem jest bieżące i nieprzerwane zaspokajanie zbiorowych potrzeb ludności w drodze świadczenia usług powszechnie dostępnych.

Wg art. 10 wykonywanie zadań publicznych może być realizowane w drodze współdziałania między jednostkami samorządu terytorialnego. Gminy, związki międzygminne oraz stowarzyszenia jednostek samorządu terytorialnego mogą sobie wzajemnie bądź innym jednostkom samorządu terytorialnego udzielać pomocy, w tym pomocy finansowej.

W strukturze Gminy Rokietnica na dzień 31 grudnia 2021 występowały następujące jednostki organizacyjne:

1. Gminny Ośrodek Pomocy Społecznej w Rokietnicy
2. Gminny Zespół Ekonomiczno-Administracyjny Szkół w Rokietnicy
3. Komunalna Biblioteka Publiczna w Rokietnicy
4. Gminne Centrum Kultury i Promocji w Rokietnicy

Na terenie gminy Rokietnica nie funkcjonują jednostki budżetowe i samorządowe zakłady budżetowe.

**Urząd Gminy Rokietnica, jednostki pomocnicze i jednostki organizacyjne.  
Struktura organizacyjna i stan zatrudnienia w Urzędzie Gminy oraz  
jednostkach organizacyjnych.**

# SCHEMAT ORGANIZACYJNY URZĘDU GMINY ROKIETNICA

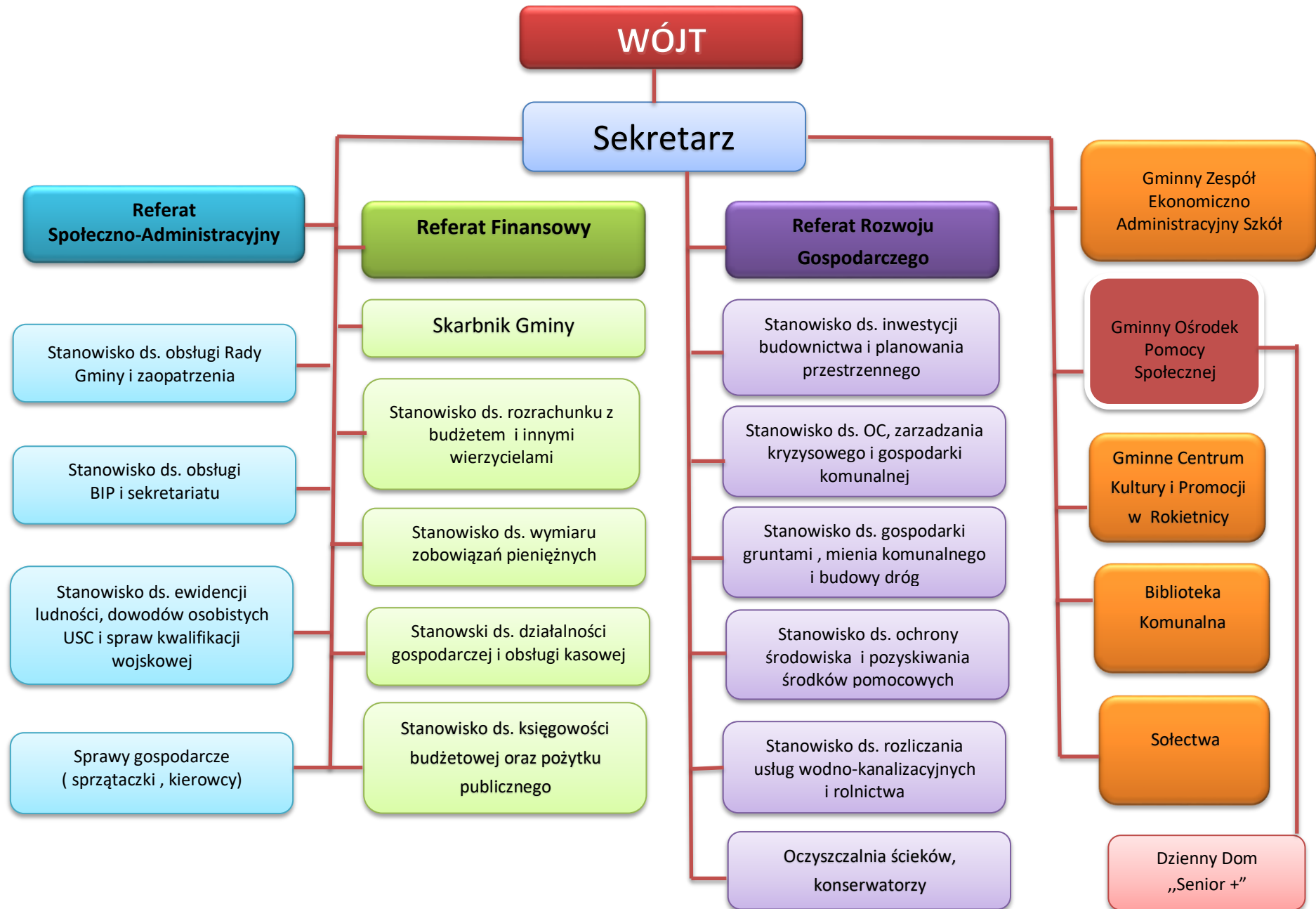



Stan zatrudnienia na koniec grudnia 2021 r. kształtował się następująco:

### **Urząd Gminy Rokietnica**

- 14 stanowisk urzędniczych
- 8 stanowisk gospodarczych,
- 5 stanowisk pracowników sezonowych w ramach robót publicznych ( 1 urzędnicze, 4 robotnicze na terenie gminy).

### **Gminny Zespół Ekonomiczno-Administracyjny Szkół w Rokietnicy**

W obecnym stanie prawnym GZEAS działa na podstawie uchwały nr 53/XI/1995 Rady Gminy Rokietnica z dnia 29 grudnia 1995 r w sprawie utworzenia oraz zgodnie ze statutem zatwierdzonym uchwałą Rady Gminy Rokietnica nr./53/XI/1995 z dnia 29 grudnia 1995 r. jest jednostką organizacyjną Gminy Rokietnica nie posiadającą osobowości prawnej. Struktura organizacyjna i zakres działania GZEAS

Stan zatrudnienia w Gminnym Zespole Ekonomiczno-Administracyjnym Szkół na koniec grudnia 2021 r. kształtował się następująco:

- 3 stanowiska urzędnicze

Do zadań Gminnego Zespołu Ekonomiczno-Administracyjnym Szkół należy:

- a) obsługa finansowo – rachunkowa szkół gminy Rokietnica,
- b) realizacja zadań wynikających z prawa oświatowego,
- c) obsługa administracyjno-organizacyjna szkół i GZEAS-u

## **Gminny Ośrodek Pomocy Społecznej w Rokietnicy**

Ośrodek jest jednostką organizacyjną Gminy Rokietnica, nie posiadającą osobowości prawnej. Został utworzony uchwałą Nr IX/53/90 Gminnej Rady Narodowej w Rokietnicy z dnia 14 marca 1990 r. w sprawie powołania Gminnego Ośrodka Pomocy Społecznej w Rokietnicy. Terenem działania Ośrodka jest obszar gminy Rokietnica.

Stan zatrudnienia w Gminnym Ośrodku Pomocy Społecznej na koniec grudnia 2021 r. kształtował się następująco:

- 3 stanowiska urzędnicze
- 2 stanowiska pracownik socjalny

**Pomoc społeczna** jest instytucją polityki społecznej państwa, która umożliwia osobom i rodzinom przezwyciężenie trudnych sytuacji życiowych, których nie są w stanie pokonać wykorzystując własne środki, możliwości i uprawnienia.

Do zadań podstawowych Gminnego Ośrodka Pomocy Społecznej w Rokietnicy należy analiza i diagnoza zjawisk rodzących zapotrzebowanie na świadczenie usługi pomocy społecznej, ustalanie i realizacja form pomocy środowiskowej i instytucjonalnej, przyznawanie i wypłacanie przewidzianych ustawą świadczeń oraz aktywizacja ludzi w zaspokajaniu ich niezbędnych potrzeb.

Ośrodek realizuje zadania własne i zadania zlecone gminie w zakresie pomocy społecznej.

Gminny Ośrodek Pomocy Społecznej w Rokietnicy realizuje zadania z ustawy o pomocy społecznej:

### **Zadania własne o charakterze obowiązkowym:**

- opracowanie i realizacja gminnej strategii rozwiązywania problemów społecznych ze szczególnym uwzględnieniem programów pomocy społecznej, profilaktyki i rozwiązywania problemów alkoholowych i innych, których celem jest integracja osób i rodzin z grup szczególnego ryzyka;
- sporządzanie, zgodnie z art. 16a, oceny w zakresie pomocy społecznej;

- udzielanie schronienia, zapewnienie posiłku oraz niezbędnego ubrania osobom tego pozbawionym;
- przyznawanie i wypłacanie zasiłków okresowych;
- przyznawanie i wypłacanie zasiłków celowych;
- przyznawanie i wypłacanie zasiłków celowych na pokrycie wydatków powstałych w wyniku zdarzenia losowego;
- przyznawanie i wypłacanie zasiłków celowych na pokrycie wydatków na świadczenia zdrowotne osobom bezdomnym oraz innym osobom niemającym dochodu i możliwości uzyskania świadczeń na podstawie przepisów o świadczeniach opieki zdrowotnej finansowanych ze środków publicznych;
- przyznawanie zasiłków celowych ;
- opłacanie składek na ubezpieczenia emerytalne i rentowe za osobę, która zrezygnuje z zatrudnienia w związku z koniecznością sprawowania bezpośredniej, osobistej opieki nad długotrwale lub ciężko chorym członkiem rodziny oraz wspólnie niezamieszkującymi matką, ojcem lub rodzeństwem;
- praca socjalna;
- organizowanie i świadczenie usług opiekuńczych, w tym specjalistycznych, w miejscu zamieszkania, z wyłączeniem specjalistycznych usług opiekuńczych dla osób z zaburzeniami psychicznymi;
- prowadzenie i zapewnienie miejsc w mieszkaniach chronionych;
- dożywianie dzieci;
- sprawienie pogrzebu, w tym osobom bezdomnym;
- kierowanie do domu pomocy społecznej i ponoszenie odpłatności za pobyt mieszkańca gminy w tym domu;
- pomoc osobom mającym trudności w przystosowaniu się do życia po zwolnieniu z zakładu karnego;
- sporządzanie sprawozdawczości oraz przekazywanie jej właściwemu wojewodzie, w formie dokumentu elektronicznego, z zastosowaniem systemu teleinformatycznego;
- utworzenie i utrzymywanie ośrodka pomocy społecznej, w tym zapewnienie środków na wynagrodzenia pracowników;

- przyznawanie i wypłacanie zasiłków stałych;
- opłacanie składek na ubezpieczenie zdrowotne określonych w przepisach o świadczeniach opieki zdrowotnej finansowanych ze środków publicznych.

#### Zadania własne:

- przyznawanie i wypłacanie zasiłków specjalnych celowych;
- przyznawanie i wypłacanie pomocy na ekonomiczne usamodzielnienie w formie zasiłków, pożyczek oraz pomocy w naturze;
- prowadzenie i zapewnienie miejsc w domach pomocy społecznej i ośrodkach wsparcia o zasięgu gminnym oraz kierowanie do nich osób wymagających opieki;
- opracowanie i realizacja projektów socjalnych
- podejmowanie innych zadań z zakresu pomocy społecznej wynikających z rozeznanych potrzeb gminy, w tym tworzenie i realizacja programów osłonowych;
- współpraca z powiatowym urzędem pracy w zakresie upowszechniania ofert pracy oraz informacji o wolnych miejscach pracy, upowszechniania informacji o usługach poradnictwa zawodowego i o szkoleniach oraz realizacji Programu Aktywizacja i Integracja, o którym mowa w przepisach o promocji zatrudnienia i instytucjach rynku pracy.

#### Zadania zlecone z zakresu administracji rządowej:

- organizowanie i świadczenie specjalistycznych usług opiekuńczych w miejscu zamieszkania dla osób z zaburzeniami psychicznymi;
- przyznawanie i wypłacanie zasiłków celowych na pokrycie wydatków związanych z klęską żywiołową lub ekologiczną;
- Realizacja zadań wynikających z rządowych programów pomocy społecznej, mających na celu ochronę poziomu życia osób, rodzin i grup społecznych oraz rozwój specjalistycznego wsparcia. Gmina realizuje wieloletni program wspierania finansowego gmin w zakresie dożywiania "Pomoc państwa w zakresie dożywiania" na lata 2014-2020 w formie posiłku, świadczenia

pieniężnego na zakup posiłku lub żywności albo świadczenia rzeczowego w postaci produktów żywnościowych.

- przyznawanie i wypłacanie zasiłków celowych, a także udzielanie schronienia, posiłku oraz niezbędnego ubrania cudzoziemcom, o których mowa w art. 5a;
- przyznawanie i wypłacanie zasiłków celowych, a także udzielanie schronienia oraz zapewnianie posiłku i niezbędnego ubrania cudzoziemcom, którym udzielono zgody na pobyt ze względów humanitarnych lub zgody na pobyt tolerowany na terytorium Rzeczypospolitej Polskiej;

Świadczenia udzielane przez Gminny Ośrodek Pomocy Społecznej w Rokietnicy :

### Świadczenia pomocy społecznej

- Zasiłek stały
- Zasiłek okresowy
- Zasiłek celowy i specjalny zasiłek celowy
- Zasiłek celowy w sytuacji zdarzenia losowego
- Zasiłek celowy w sytuacji klęski żywiołowej lub ekologicznej.
- Zasiłek celowy, okresowy, pomoc rzeczowa pod warunkiem zwrotu.
- Pomoc udzielana cudzoziemcom.

### Inne formy pomocy:

- Praca socjalna
- Poradnictwo specjalistyczne
- Interwencja kryzysowa
- Zapewnienie posiłku
- Usługi opiekuńcze i specjalistyczne usługi opiekuńcze
- Kierowanie do domu pomocy społecznej
- Kierowanie do ośrodka wsparcia dla osób z zaburzeniami psychicznymi.
- Indywidualny program wychodzenia z bezdomności
- Sprawienie pogrzebu
- Zasiłek celowy w formie biletu kredytowanego

- Pomoc na ekonomiczne usamodzielnienie
- Składki na ubezpieczenia emerytalne i rentowe
- Opłacanie składek na ubezpieczenie zdrowotne
- Udzielenie schronienia, posiłku, niezbędnego ubrania

## Wsparcie rodzin przez ASYSTENTA RODZINY

### Świadczenia rodzinne:

- Zasiłek rodzinny oraz dodatki do zasiłku rodzinnego
- Dodatek z tytułu urodzenia dziecka
- Dodatek z tytułu opieki nad dzieckiem w okresie korzystania z urlopu wychowawczego
- Dodatek z tytułu kształcenia i rehabilitacji dziecka
- Dodatek z tytułu wychowywania dziecka w rodzinie wielodzietnej
- Dodatek z tytułu samotnego wychowania dziecka
- Dodatek z tytułu podjęcia przez dziecko nauki w szkole poza miejscem zamieszkania
- Dodatek z tytułu rozpoczęcia roku szkolnego

Jednorazowa zapomoga z tytułu urodzenia dziecka tzw. „becikowe”

### Świadczenia opiekuńcze:

- Zasiłek pielęgnacyjny
- Specjalny zasiłek opiekuńczy
- Świadczenie pielęgnacyjne
- Świadczenie rodzicielskie

Świadczenia z Funduszu Alimentacyjnego

Świadczenie wychowawcze (500+)

Karta Dużej Rodziny

Wsparcie kobiet w ciąży i ich rodzin Ustawa Za życiem

Świadczenie Dobry Start

Pomoc finansowa w postaci dodatku mieszkaniowego



## **Dzienny Dom Senior+ „Pogodny senior”**

Uchwałą Rady Gminy Rokietnica nr XX/151/2020 z dnia 29 grudnia 2020 roku z dniem 1 stycznia 2021 roku został utworzony Dzienny Dom Senior+ „Pogodny Senior” w Czelatycach który uchwałą Rady Gminy Rokietnica nr XXI/155/2021 z dniem 8 stycznia 2021 roku został połączony z Gminnym Ośrodkiem Pomocy Społecznej w Rokietnicy gdzie całość zadań prowadzenia Dziennego Domu Senior+ „Pogodny Senior” w Czelatycach przejął Gminny Ośrodek Pomocy Społecznej w Rokietnicy.

Realizowany program rządowy zakłada wspieranie finansowe jednostek samorządu terytorialnego, w zakresie realizacji zadań własnych, polegających na prowadzeniu i zapewnieniu miejsc w ośrodkach wsparcia „Senior+”.

Celem strategicznym Programu jest zwiększenie aktywnego uczestnictwa seniorów w życiu społecznym, poprzez dofinansowanie rozbudowy infrastruktury ośrodków wsparcia w środowisku lokalnym oraz zwiększenie miejsc w ośrodkach wsparcia „Senior+”, tj. wsparcie działań jednostek samorządu w rozwoju na ich terenie sieci Dziennych Domów „Senior+” i Klubów „Senior+”.

Celem operacyjnym Programu jest zapewnienie wsparcia seniorom – osobom nieaktywnym zawodowo w wieku 60 lat i więcej – poprzez umożliwienie im korzystania z oferty na rzecz społecznej aktywności, a także obejmującej usługi w zakresie aktywności ruchowej lub kinezyterapii, oferty edukacyjnej, kulturalnej, rekreacyjnej i opiekuńczej – w zależności od potrzeb stwierdzonych w środowisku lokalnym. W ramach Programu udostępniana jest seniorom infrastruktura pozwalająca na aktywne spędzanie wolnego czasu, a także zaktywizowanie i zaangażowanie seniorów w działania samopomocowe i na rzecz środowiska lokalnego.



W domu seniora „Pogodny Senior” w Czelatycach w zajęciach docelowo uczestniczy 15 osób. Dom realizuje cele i zadania określone w przepisach ustawy o pomocy społecznej, a w szczególności: zapewnia opiekę i stwarza odpowiednie warunki do wielogodzinnego przebywania w nim osób znajdujących się w trudnych sytuacjach życiowych, których nie są w stanie pokonać wykorzystując własne środki, możliwości i uprawnienia, szczególnie osobom w wieku emerytalnym, ze względu na ich trudną sytuację życiową, rodzinną, niepełnosprawność.

Dzienny Dom jest ośrodkiem wsparcia przeznaczonym dla osób obojga płci, które z powodu wieku, choroby, niepełnosprawności wymagają częściowej opieki i pomocy w zaspokajaniu niezbędnych potrzeb życiowych, a którym rodzina takiej pomocy nie może zapewnić.

W Domu Seniora w Czelatycach zapewniamy wsparcie od poniedziałku do piątku, z wyłączeniem świąt i dni ustawowo wolnych od pracy, co najmniej osiem godzin dziennie, w czasie dostosowanym do faktycznych potrzeb uczestników zajęć.







## **Komunalna Biblioteka Publiczna w Rokietnicy**

Komunalna Biblioteka Publiczna w Rokietnicy została utworzona Uchwałą Nr. XL IV/180/2006 Rady Gminy Rokietnica z dnia 26 października 2006 r. w sprawie powołania gminnej instytucji pn. Komunalna Biblioteka Publiczna w Rokietnicy. Stan zatrudnienia w Komunalnej Bibliotece na koniec grudnia 2021 r. kształtował się następująco: 1 stanowisko bibliotekarz.

Na terenie Gminy Rokietnica w **2021 r.** funkcjonowała jedna biblioteka publiczna jako Komunalna Biblioteka Publiczna w Rokietnicy, która jest czynna 5 razy w tygodniu: Poniedziałki, Środy, Czwartki i Piątki od 8.00 do 16.00 oraz Wtorki od 9.00 do 17.00. Księgozbiór na dzień **31 grudnia 2021 r.** wynosił **9070** woluminów z tego:

- **1973** – lit. dla dorosłych,
- **5533** – lit. dla dzieci i młodzieży,
- **1564** – lit. niebeletrystyczna.

W przeliczeniu na 1 mieszkańca, łączna liczba woluminów wynosiła **1,95** na dzień **1 stycznia 2021 r.** oraz **2,05** na dzień **31 grudnia 2021 r.**

Dominującą grupę czytelników stanowią najmłodszy czytelnicy **do 12 lat - 164** dzieci, oraz dzieci i młodzież od **13-15 lat – 40** osób; najmniejszą stanowią czytelnicy **powyżej 60 lat – 8** osób. Klasyfikując czytelników według zajęcia, najliczniejszą grupę stanowią dzieci i niepracująca młodzież ucząca się; tj. **254** czyt.

Ogółem w **2021 r.** zakupiono **477** książek na kwotę **9,500 zł.**

Ze środków budżetowych za kwotę **7.000 zł.** zakupiono **366** książek, z dotacji za **2 500 zł. - 111** książek.

W wyniku przeprowadzonej selekcji księgozbioru wycofano jako zniszczone i nieaktualne **90** książek.

W ciągu roku z usług biblioteki skorzystało **94** czytelników i czytelniczek.

Ogółem na zewnątrz wypożyczono **4467** książek.

W bibliotece zatrudniony jest **1** pracownik w pełnym wymiarze czasu pracy .

Użytkowano **5** komputerów, w tym **5** z dostępem do Internetu, z którego nieodpłatnie skorzystało **233** /osoby.

Biblioteka poszerza metody i formy pracy z czytelnikami. Zachęca do odwiedzania i korzystania ze zbiorów poprzez ogłaszanie konkursów czytelniczych. Został zorganizowany konkurs na „Czytelnika Roku” oraz „Czytająca Rodzina” Dla czytelników prowadzone są grupowe konkursy plastyczne oraz quizy związane z okolicznościowymi rocznicami i świętami. Biblioteka przystąpiła do kolejnej edycji ogólnopolskiego projektu – „Z książką na start” „Mała książka-Wielki Człowiek” . Jest to projekt dla dzieci w wieku 3-6 lat organizowany przez Instytut Książki .Celem konkursu jest zachęcenie rodziców do codziennego czytania z dzieckiem i korzystania z książkowej oferty bibliotek. W ramach programu wydane zostały „Wyprawki Czytelnicze” w ilości 135 szt. Oraz Dyplomy Małego Czytelnika w ilości 50 szt. które trafiły do dzieci z terenu Gminy Rokietnica. W bibliotece odbywały się cykliczne spotkania z książką „Czytanie na dywanie” skierowane do przedszkolaków oraz najmłodszych dzieci szkoły podstawowej. Celem spotkań było wprowadzanie dzieci w świat baśni, legend i bajek , kształtowanie umiejętności słuchania i opowiadania , eliminowanie negatywnych emocji. Biblioteka przystąpiła do ogólnopolskiej akcji - ***Cała Polska czyta dzieciom*** - w ramach akcji organizowano spotkania z książką dla dzieci , na których czytane były różnorodne utwory. W dniu „Głośnego czytania” zorganizowano spotkania dla dzieci , na których czytano baśnie twórców polskich. W ramach tego dnia ogłoszono plastyczny konkurs grupowy dla przedszkolaków „Ilustracja do baśni Brzydkie Kaczętko” .Najlepsze prace zostały nagrodzone dyplomami oraz nagrodami książkowymi. Z okazji dnia „Pluszowego misia” odbyły się grupowe spotkania w bibliotece. W bibliotece prowadzone są lekcje biblioteczne na których omawiane są zasady funkcjonowania i organizacji biblioteki, a także uczniowie są zapoznawani z przeznaczonych dla nich księgozbiorem. W roku 2021 zorganizowane zostały tematyczne wystawy książkowe w związku z rocznicami urodzin lub śmierci znanych pisarzy i poetów.

Ważniejsi z nich to:

- Rok 2021 to rok Stanisława Lema, Kard. Stefana Wyszyńskiego oraz Konstytucji 3-go maja.

W 2021 roku na prowadzenie biblioteki i upowszechnianie czytelnictwa gmina wydała **70.000,000 zł.** oraz dotacja na zakup książek **2 500,00 zł.**



## Gminne Centrum Kultury i Promocji w Rokietnicy

Gminne Centrum Kultury i Promocji w Rokietnicy utworzone Uchwałą Rady Gminy Rokietnica z dnia 6 listopada 2019 roku a utworzone z dniem 1 stycznia 2020 roku.

W Gminnym Centrum Kultury i Promocji w Rokietnicy zatrudniona jest 1 osoba na stanowisku Dyrektor Gminnego Centrum Kultury i Promocji w Rokietnicy.

Zakres działalności Gminnego Centrum Kultury i Promocji

- Organizowanie i prowadzenie działalności kulturalnej oraz realizacja zadań własnych i zadań gminy w zakresie promocji,
- Pozyskanie i przygotowanie społeczności lokalnej do aktywnego uczestnictwa w kulturze i współtworzenie jej wartości oraz upowszechnianie i promocja kultury lokalnej w kraju i za granicą,
- Rozwijanie i zaspakajanie kulturalnych i informacyjnych potrzeb mieszkańców gminy.

Do podstawowych działań Gminnego Centrum Kultury i Promocji w Rokietnicy należy:  
w dziedzinie kultury:

- poznanie, rozbudzenie i zaspakajanie autentycznych zainteresowań i potrzeb kulturalnych mieszkańców,

- tworzenie właściwych warunków dla realizacji tych zainteresowań i potrzeb,
- rozbudzanie i kształtowanie wielokierunkowych zainteresowań kulturą i sztuką,
- upowszechnianie kultury i wiedzy,
- kształtowanie wzorów aktywnego uczestnictwa w kulturze,
- współdziałanie z organizacjami, instytucjami i innymi jednostkami organizacyjnymi w zakresie prowadzonej przez Gminne Centrum Kultury i Promocji w Rokietnicy działalności,
- współpraca z nauczycielami, artystami, naukowcami, publicystami, pisarzami i innymi mieszkańcami Gminy zajmującymi się kulturą i sztuką,
- współpraca z instytucjami naukowymi i oświatowo-wychowawczymi, instytucjami upowszechniania kultury, OSP, organizacjami młodzieżowymi oraz społeczno-politycznymi w rozwijaniu i zaspakajaniu potrzeb kulturalnych i oświatowych społeczeństwa,
- współpraca z Sołtysami i Radami Sołeckimi.
- współpraca z Komunalną Biblioteką Publiczną w Rokietnicy

W dziedzinie promocji:

- integracja środowiska poprzez uczestnictwo w organizowanych imprezach sołeckich, gminnych, powiatowych, wojewódzkich i ogólnopolskich,
- prezentacja osiągnięć Gminy na zewnątrz,
- działalność wydawnicza,
- udział w targach i imprezach promocyjnych,
- integracja i promocja podmiotów gospodarczych oraz innych grup środowiskowych,

Gminne Centrum Kultury i Promocji przy wykonywaniu zadań współpracuje ze stowarzyszeniami, fundacjami i towarzystwami oraz innymi podmiotami może prowadzić działalność gospodarczą w oparciu o odrębne przepisy, z której uzyskane przychody przeznaczone są na realizację celów statutowych i pokrywanie kosztów bieżącej działalności.

## Jednostki pomocnicze

Zgodnie z Ustawą o samorządzie gminnym gmina może tworzyć jednostki pomocnicze: sołectwa oraz dzielnice, osiedla i inne. Jednostką pomocniczą może być również położone na terenie gminy miasto. Jednostkę pomocniczą tworzy rada gminy, w drodze uchwały, po przeprowadzeniu konsultacji z mieszkańcami lub z ich inicjatywy. Zasady tworzenia, łączenia, podziału oraz znoszenia jednostki pomocniczej określa statut gminy.

Jednostki pomocnicze mają własne organy uchwałodawcze (stanowiące i kontrolne) i wykonawcze. Rada gminy uchwała statut jednostki pomocniczej, w którym zawarte są organizacja i zadania organów, a także ordynacja wyborcza do nich. W statucie określona jest także organizacja i zakres działania jednostek niższego rzędu wchodzących ewentualnie w skład jednostki.

Organem uchwałodawczym w sołectwie jest zebranie wiejskie

Organem wykonawczym sołectwa jest sołtys

Sołectwa są jednostkami pomocniczymi Gminy. Nadzór nad działalnością organów sołectwa sprawuje Rada Gminy i Wójt. Rada nadzoruje działalność sołectwa.

W skład Gminy Rokietnica wchodzi 4 miejscowości podzielone na 5 sołectw:

- Sołectwo Czelatycy- sołtysem sołectwa jest Waclaw Kijanka
- Sołectwo Rokietnica- sołtysem sołectwa jest Andrzej Wota
- Sołectwo Tapin- sołtysem sołectwa jest Edward Balicki
- Sołectwo Tuligłowy- sołtysem sołectwa jest Marian Mazurek
- Sołectwo Rokietnica Wola- sołtysem sołectwa jest Agnieszka Wota

## MIESZKAŃCY GMINY

Migracje ludności zamieszkałej na terenie gminy Rokietnica w 2021 roku przebiegała w kierunku miasto 59 % , zagranica 20 % , inne 21 %. Powodem migracji była większa możliwością uzyskania zatrudnienia w większych aglomeracjach. Pomimo zauważalnej migracji na koniec 2021 roku nastąpił spadek liczebny ogółu ludności gminy Rokietnica w stosunku do roku 2020 o 35 osoby.

Liczba mieszkańców w poszczególnych sołectwach gminy Rokietnica według stanu na dzień 31.12.2021 r. kształtowała się następująco:

*Liczba mieszkańców według sołectw w gminie Rokietnica na dzień 31.12.2021.*

Lp.	Sołectwo	Liczba mieszkańców	% udział w gminie
1	Czelatyce	704	15,95
2	Rokietnica	1567	35,49
3	Tapin	442	10,00
4	Tuligłowy	702	15,89
5	Rokietnica Wola	1001	22,67
	Ogółem gmina Rokietnica	4416	100,00



Źródło :Opracowanie własne, zestawienie na podstawie danych z Urzędu Gminy Rokietnica , Biuro Ewidencji Ludności



**Liczba mieszkańców według wieku płci Gmina Rokietnica (stan na dzień 31.12.2021)**

Lp.	Wiek w latach	Liczba mieszkańców Gminy Rokietnica			
		Mężczyzn	Kobiet	Ogółem	% udział
1	0-5	149	125	274	6
2	6-12	194	166	360	8
3	13-18	140	152	292	7
4	19-65	1453		1453	33
5	19-60		1256	1256	28
6	> 65	263		263	6
7	> 60		518	518	12
<b>Ogółem</b>		<b>2199</b>	<b>2217</b>	<b>4416</b>	<b>100 %</b>

Źródło: Opracowanie własne, zestawienie na podstawie danych z Urzędu Gminy Rokietnica, Biuro Ewidencji Ludności

**Liczba mieszkańców gminy Rokietnica według wieku i płci na dzień 31.12.2021 r.**

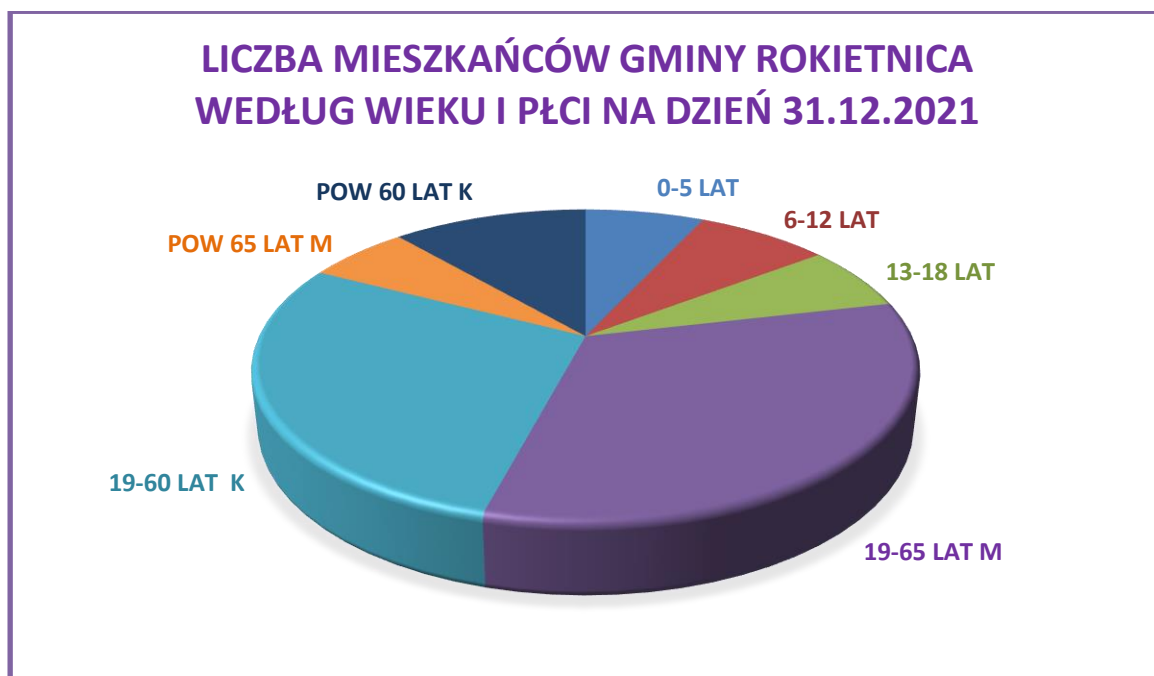

Źródło: Opracowanie własne, zestawienie na podstawie danych z Urzędu Gminy Rokietnica, Biuro Ewidencji Ludności

Średni wiek mieszkańców gminy Rokietnica wynosi 39,9 lat i jest nieznacznie mniejszy od średniego wieku mieszkańców województwa podkarpackiego oraz nieznacznie mniejszy od średniego wieku mieszkańców całej Polski.

W gminie Rokietnica na 1000 mieszkańców pracuje 43 osób . 61,3% wszystkich pracujących ogółem stanowią kobiety, a 38,7% mężczyźni. Bezrobocie rejestrowane w gminie Rokietnica wynosiło w 2021 roku 4,68 gdzie na koniec 2020 roku bezrobocie w gminie Rokietnica wynosiło 3,88 % .

**Liczba dzieci urodzonych oraz osób zmarłych na terenie gminy Rokietnica w latach 2020/2021.**

Lp.	Gmina		Liczba urodzeń i zgonów w sołectwach										Ogółem	
			w 2020/2021 roku										urodzenia/zgony	
			Czelatycy		Rokietnica		Tapin		Tuligłowy		Rokietnica Wola		różnica +/-	
		2020	2021	2020	2021	2020	2021	2020	2021	2020	2021	2020	2021	
1.	Rokietnica	urodzenia	7	10	19	9	1	3	3	6	10	12	40	40
		zgony	11	13	18	20	7	8	10	8	5	15	51	64
<b>Różnica +/-</b>			<b>-4</b>	<b>-3</b>	<b>+1</b>	<b>-11</b>	<b>-6</b>	<b>-5</b>	<b>-7</b>	<b>-2</b>	<b>+5</b>	<b>-3</b>	<b>-11</b>	<b>-21</b>

Źródło: Opracowanie własne na podstawie uzyskanych danych z Urzędu Gminy Rokietnica , Biuro Ewidencji Ludności

W 2021 roku w gminie Rokietnica urodziło się 40 dzieci w tym 24 dziewczynki i 16 chłopców. Zmarło 64 osób w tym 28 kobiet i 36 mężczyzn.

**Wskaźnik przyrostu naturalnego urodzenia/zgony gmina Rokietnica w 2021 roku.**

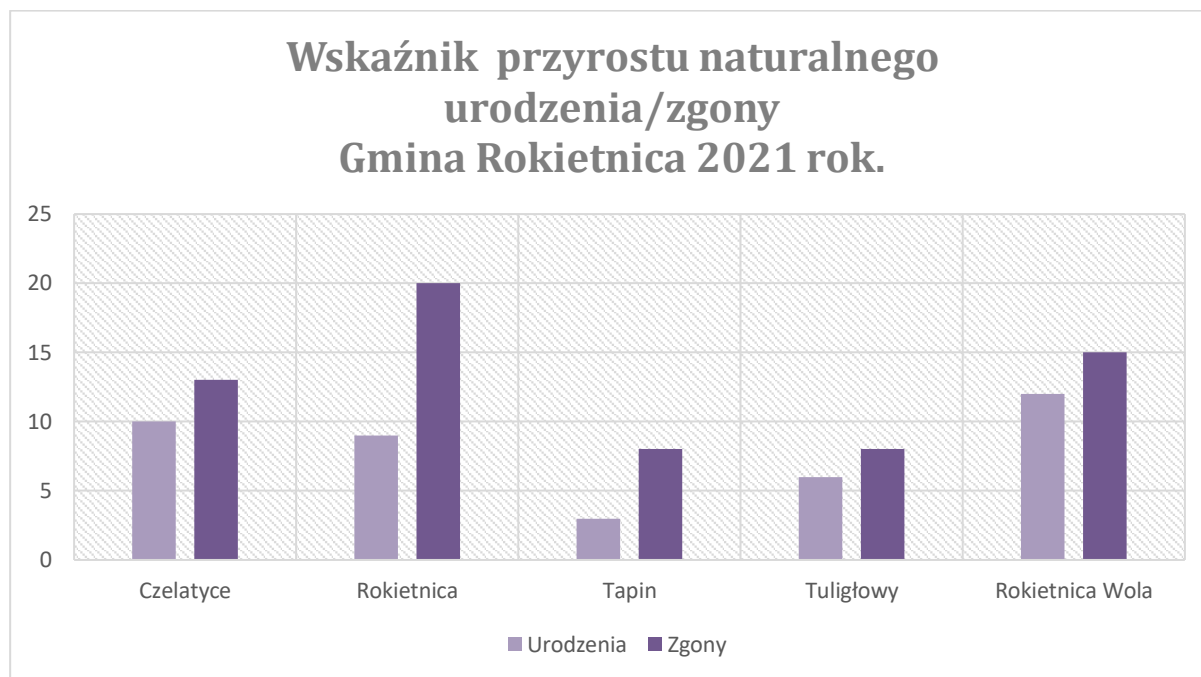

Źródło: Opracowanie własne, zestawienie na podstawie danych z Urzędu Gminy Rokietnica, Biuro Ewidencji Ludności

### **LOKALNY RYNEK PRACY**

Podstawą gospodarki w Gminie Rokietnica stanowią małe i średnie firmy. Około 90% zarejestrowanych w Rokietnicy firm prowadzonych jest przez osoby fizyczne na podstawie wpisu dokonanego w Centralnej Ewidencji i Informacji o Działalności Gospodarczej.

Najwięcej podmiotów gospodarczych działa w sekcji handlu hurtowego i detalicznego, w branży budowlanej, naprawy pojazdów samochodowych.

Według danych z 2021 roku zawartych w Centralnej Ewidencji i Informacji o Działalności Gospodarczej (CEiDG) prowadzonej przez Ministra właściwego do spraw gospodarki na terenie Gminy Rokietnica zarejestrowanych jest 98 podmioty gospodarcze (osoby fizyczne).

Liczba bezrobotnych z gminy Rokietnica zarejestrowanych w Powiatowym Urzędzie Pracy na dzień 31 grudnia 2021 roku wyniosła 207 osoby i jest to wzrost w porównaniu z rokiem 2020, kiedy to w Powiatowym Urzędzie Pracy w Jarosławiu zarejestrowanych było 188 osoby. Działania na rzecz ograniczenia bezrobocia i

łagodzenia jego skutków pozostają przede wszystkim w gestii Powiatowego Urzędu Pracy w Jarosławiu . W działania te włączała się Gmina Rokietnica poprzez organizację prac publicznych, staży, prac interwencyjnych. W roku 2021 z takiej możliwości skorzystało 14 osób.

## **OCHRONA ZDROWIA**

W myśl ustawy o samorządzie gminnym do zadań własnych gminy należy zabezpieczenie dostępności do świadczeń z zakresu podstawowej opieki zdrowotnej, oraz stomatologii zgodnie z minimalnym planem zabezpieczenia ambulatoryjnej opieki zdrowotnej. Według danych na koniec 2021 r. na terenie gminy Rokietnica usługi medyczne w ramach Podstawowej Opieki Zdrowotnej świadczone były w następujących punktach:

1. Centrum Opieki Medycznej w Jarosławiu Publiczny Zakład Opieki Zdrowotnej w Rokietnicy
2. Centrum Rehabilitacji w Rokietnicy Tomasz Domka świadczy usługi z zakresu rehabilitacji ruchowej, fizykoterapii, masażu.
3. Lubomyra Greško Gabinet Stomatologiczny Dent Lux (Rokietnica 645A)
4. Gabinet Stomatologiczny Koralewicz-Bober Anna Rokietnica
5. Punkt Apteczny Janina Horbowy (Rokietnica 645)

Równocześnie w roku 2021 w miejscowości Czelatycy były przeprowadzane szczepienia dla mieszkańców przeciw wirusowi Covid-19 .Szczepienia te prowadziło Centrum Medyczne MEDYK z siedzibą w Rzeszowie.

## **POMOC SPOŁECZNA**

Polityka społeczna Gminy Rokietnica ma na celu: zaspokajanie podstawowych potrzeb życiowych, wyrównywanie szans oraz podnoszenie poziomu życia mieszkańców.

Pomoc udzielana jest z powodu : ubóstwa, bezrobocia, niepełnosprawności, choroby, przemocy w rodzinie, bezradności w sprawach opiekuńczo-wychowawczych, alkoholizmu, zdarzeń losowych.



W ramach pomocy społecznej świadczone są:

- świadczenia materialne: zasiłki stałe, zasiłki okresowe, zasiłki celowe pieniężne,
- świadczenia w naturze, np. opał, posiłki, artykuły żywnościowe, paczki świąteczne, spotkania okolicznościowe osób samotnych, dożywianie,
- usługi opiekuńcze,
- działania na rzecz poprawy funkcjonowania osób i rodzin w ich środowisku społecznym,
- poradnictwo i interwencja w rodzinach, w których występują dysfunkcje.

Gminny Ośrodek Pomocy Społecznej powołany został w czerwcu 1990r, działa na mocy ustawy o pomocy społecznej /nowelizacja w 2018r/ Pomoc społeczna ma za zadanie umożliwić osobom i rodzinom przezwyciężyć trudną sytuację w jakiej się znaleźli, wykorzystując w pierwszej kolejności swoje zasoby i możliwości. Ma zaspokajać niezbędne potrzeby i umożliwiać życie w warunkach odpowiadających godności człowieka.

W Ośrodku Pomocy Społecznej pracuje: kierownik, 3 pracowników socjalnych, pracownik ds. świadczeń rodzinnych i funduszu alimentacyjnego /1 etat/ , pracownik ds. świadczeń 500 +, 300+ i asystent rodziny / 1/2 etat / oraz 2 opiekunki domowe, główna księgowa GOPS na ¼ etatu oraz 2 terapeutki wykonujące specjalistyczne usługi opiekuńcze u dwóch niepełnosprawnych chłopców.

Pomoc materialna mieszkańcom udzielana jest z powodu: ubóstwa, bezrobocia, niepełnosprawności, choroby, przemocy w rodzinie, bezradności w sprawach opiekuńczo-wychowawczych, alkoholizmu, zdarzenia losowego itp.

Zadania pomocy społecznej to przyznawanie i wypłata świadczeń pieniężnych, oraz opłacanie należnych składek zdrowotnych i odprowadzanie do ZUS, pomocą taką objęto 11 osób pobierających zasiłek stały – składka zdrowotna to 9 % od kwoty wypłaconego zasiłku, wydatkowano kwotę 5.885,59 zł.

Składką zdrowotną objęte są również osoby, które opiekują się swoimi niepełnosprawnymi członkami rodzin/ dziecko, rodzic, rodzeństwo/ z tej formy pomocy korzystało 27osób, wydatkowano kwotę 30.243,54 zł

Z pomocy finansowej w formie zasiłku stałego korzystało 12 osób, to osoby z ustaloną niepełnosprawnością lub w wieku poprodukcyjnym, które nie posiadają własnego źródła dochodu/- wydatkowana kwota 72.220,28 zł. / w tym 8 osób samotnych – wypłata 52 724 a 4 osoby zamieszkują z rodziną – wypłata tym osobom -18 700 zł.

Zasiłek okresowy otrzymało 38 rodzin : z tego 30 rodzin otrzymało pomoc z tytułu bezrobocia na kwotę 82.743 zł ,z tytułu długotrwałej choroby pomoc otrzymało 2 rodziny na kwotę 3.783 zł , 4 rodziny zostało objęte pomocą z tytułu niepełnosprawności na kwotę 8 922 zł. Następnym zadaniem gminy realizowanym przez pomoc społeczną jest zasiłek celowy, który otrzymało 35 rodzin , pomoc ta udzielona była na zakup opału, na zakup leków, leczenie , oraz zdarzenie losowe, itp. – wydatkowano kwotę 18 984,87 zł.

Usługi opiekuńcze sprawowane są u 6 osób samotnych , chorych, niepełnosprawnych, którzy sami nie są w stanie zapewnić sobie opieki, pomoc ta polega na posprzątaniu mieszkania zakupie leków, ugotowaniu gorącego posiłku, wezwaniu lekarza w razie potrzeby, na tę formę pomocy wydatkowano kwotę 79 342,00 zł. Osobami tymi opiekowały się 3 opiekunki.

W roku 2021 nadal kontynuujemy program Pomoc Państwa OPIEKA 75 +. 5 osób, które ukończyły 75 lat , w ramach usług opiekuńczych korzystają z tego programu. – zadanie to częściowo dotowane jest przez Państwo / 50% dotuje państwo/.

Rządowy program Państwa „75+” przeznacza środki finansowe na zwiększenie liczby godzin usług opiekuńczych dla osób, które już korzystały z tej formy pomocy wcześniej / w ostatnim roku/, lub na dofinansowanie usług opiekuńczych dla nowych osób objętych usługami . Dla nowo objętych osób usługi mogą być sfinansowane do 50 % kosztów zatrudnienia. Gmina Rokietnica skorzystała z takiego dofinansowania jako dotacja Wojewody.

Specjalistyczne usługi opiekuńcze sprawowane są u trzech niepełnosprawnych chłopców przez wyspecjalizowane terapeutki, jest to zadanie zlecone gminie, na tę formę pomocy wydatkowano kwotę 40 200,00 zł .

Asystent rodziny w GOPS zatrudniony jest na ½ etatu sprawuje pieczę nad 8 rodzinami niewydolnymi wychowawczo. Zadanie współfinansowanie z dotacji Wojewody . .

Praca socjalna sprawowana była w 42 rodzinach, które same nie są w stanie zaspokoić własnych potrzeb, uporać się z problemami, trudnościami, jest to tylko pomoc rzeczowa.

Program Państwa w zakresie dożywiania w roku 2021, łączny koszt programu wyniósł 165.000,00 zł z czego dotacja Wojewody wyniosła 99.000,00 zł a wkład własny Gminy to kwota 66 000,00 zł.

Dożywianie dzieci w szkole, z pomocy tej korzystało 85 dzieci, w tym z posiłku gorącego 70 dzieci. Wydatkowana kwota- 63.807,76 zł. Pomoc finansową na zakup żywności lub posiłku otrzymało 52 rodziny. Koszt 101.192,24 zł

Poza ustawowymi obowiązkami wynikającymi z ustawy o pomocy społecznej pracownicy zajmują się: organizacją robót publicznych, staży, itp. prowadzi dokumentację związaną z organizacją robót, przygotowuje wnioski do PUP na staż, roboty publiczne, prace interwencyjne. W ramach współpracy z Kuratorium Oświaty troje dzieci z rodzin najuboższych wyjechało na kolonię letnią – organizatorem tego wypoczynku było Kuratorium Oświaty. Jest realizowana pomoc osobom lub rodzinom w załatwianiu formalności w ZUS, KRUS, np. załatwieniu renty lub innych urzędowych spraw. Pracownicy uczestniczą w postępowaniach sądowych odnośnie ograniczenia praw rodzicielskich, ubezwłasnowolnienia, leczenia odwykowego- 13 osób itp., w tym rozliczanie dojazdów na terapię alkoholową. Pracownicy GOPS uczestniczą w powołanym zespole interdyscyplinarnym, są to spotkania kwartalne- zespół ten zajmuje się przemocą domową, prowadzi spotkania z osobami stosującymi przemoc w rodzinie, jak i osobami doznającymi przemocy. Pracownicy służą pomocą osobom i rodzinom w uzyskaniu pomocy medycznej, / zamówienie wizyty lekarskiej, rozmowa z lekarzem rodzinnym, pielęgniarką środowiskową o sytuacji chorego, wyjazd do lekarza specjalisty, zaopatrzenie chorego w inne niezbędne środki medyczne / pieluchy, leki, kule,/. Kierowanie osób do Powiatowego Zespołu Orzekania o Niepełnosprawności, celem uzyskania stopnia niepełnosprawności umożliwiającego osobie niepełnosprawnej korzystanie z różnych form pomocy. Współpraca z Sądem, Prokuraturą Rejonową, Ośrodkiem Zdrowia, Starostwem Powiatowym, Powiatowy Centrum Pomocy Rodzinie, WUP Rzeszów, PUP Jarosław, Urząd Wojewódzki – Wydział Polityki Społecznej, ROPS Rzeszów w sprawach naszych petentów.

## Pozostałe zadania realizowane przez GOPS Rokietnica

- Świadczeniem 500+
- Świadczeniami rodzinnymi
- Dodatek z tytułu urodzenia dziecka
- Jednorazową zapomogę z tytułu urodzenia dziecka
- opłacano składki emerytalno-rentowej za osoby sprawujące opiekę nad niepełnosprawnym członkiem rodziny
- wypłacano : Świadczenia rodzicielskie
- Świadczenie z funduszu alimentacyjnego
- Zasiłek dla opiekuna
- dodatek z tytułu urlopu wychowawczego
- dodatek z tytułu samotnego wychowywania dzieci
- dodatek z tytułu kształcenia i rehabilitacji
- dodatek z tytułu zamieszkiwania w internacie
- dodatek z tytułu wielodzietności
- świadczenie pielęgnacyjne dla rodzica sprawującego opiekę nad niepełnosprawnym dzieckiem
- zasiłek pielęgnacyjny

Rządowy Program „Dobry Start” to pomoc finansowa – inwestycja w edukację polskich dzieci. To 300,00 zł jednorazowe wsparcie dla wszystkich uczniów rozpoczynających rok szkolny. Jest to świadczenie bez względu na dochód w rodzinie. Przysługuje 1 raz w roku na dziecko uczące się w szkole do ukończenia przez nie 20 roku życia.

Realizujemy program rządowy dla rodzin wielodzietnych „Karta Dużej Rodziny Pomoc rzeczową - żywnościową z programu Operacyjnego FEAD – otrzymało około ponad 420 osób w tym osoby samotnie gospodarujące, główne powody przyznania pomocy to ubóstwo, niepełnosprawność, bezrobocie, choroba, ochrona macierzyństwa itp.

Na terenie Gminy Rokietnica nie funkcjonują placówki interwencyjne zajmujące się opieką nad dziećmi i młodzieżą. Brak placówek rodzinnych, socjalizacyjnych, specjalistyczno-terapeutycznych.

Brak placówek wsparcia dziennego, domów pomocy społecznej, noclegowni i schronisk dla bezdomnych / nadmieniam że na terenie naszej Gminy nie mamy osób bezdomnych / brak rodzinnego domu dziecka, funkcjonują jedynie rodziny zastępcze, w których wychowuje się 3 dzieci.

W 2021 roku na terenie gminy Rokietnica nie funkcjonowały placówki stacjonarnej pomocy społecznej takie jak:

- domy pomocy społecznej,
- noclegownie, domy i schroniska,
- rodzinne domy pomocy,
- środowiskowe domy samopomocy lub inne ośrodki wsparcia dla osób z zaburzeniami psychicznymi,
- domy dla matek z małoletnimi dziećmi i kobiet w ciąży.

## **GMINNY PROGRAM PROFILAKTYKI I ROZWIĄZYWANIA PROBLEMÓW ALKOHOLOWYCH.**

Działania z zakresu realizacji Gminnego Programu Profilaktyki i Rozwiązywania Problemów Alkoholowych oraz Gminnego Programu Przeciwdziałania Narkomanii dla Gminy Rokietnica realizowane były poprzez następujące działania:

1. Zwiększenie dostępności do pomocy terapeutycznej, rehabilitacyjnej dla osób uzależnionych od alkoholu
2. Udzielanie pomocy rodzinom w których występuje przemoc i problemy alkoholowe
3. Prowadzenie profilaktycznej działalności informatycznej i edukacyjnej
4. Wspieranie działalności instytucji, stowarzyszeń i osób fizycznych prowadzących działalność profilaktyczną

Gminna Komisja Rozwiązywania Problemów Alkoholowych w Rokietnicy liczy 5 członków. Ze względu na wystąpienie zagrożenia epidemicznego w roku 2021



odbyło się 3 posiedzenia . Do Komisji wpłynęło 4 wnioski o wszczęcie postępowania w celu zobowiązania osób wskazanych we wnioskach do poddania się leczeniu odwykowemu przeciwalkoholowemu.

Z osobami tymi zostały przeprowadzone rozmowy motywujące, wzmacniające osobistą motywację i zobowiązanie do zmiany postępowania. Komisja wystąpiła do biegłych sądowych o sporządzenie dla 6 osób zgłoszonych opinii psychologiczno – psychiatrycznej w sprawie ustalenia uzależnienia od alkoholu. Środki funduszu alkoholowego przeznaczone były na organizację zajęć pozalekcyjnych dla dzieci i młodzieży, które stanowiły alternatywną formę spędzania wolnego czasu (zajęcia sportowe, taneczne, nauka gry na instrumentach, zajęcia plastyczne .Zgodnie z preliminarzem wydatków na cele profilaktyki antyalkoholowej w Gminie Rokietnica w 2021 roku zostały wykorzystane środki w kwocie 49 445,34. Natomiast środki finansowe wykorzystane na realizację Gminnego Programu Przeciwdziałania Narkomani zostały wykorzystane w kwocie 0,00 zł do planu 2.000,00 zł.

Na dzień 31 grudnia 2021 r na terenie Gminy Rokietnica było wydanych 30 zezwoleń na sprzedaż napojów alkoholowych. W tym:

1. Poza miejscem sprzedaży według zawartości alkoholu – 30 zezwoleń
  - Do 4,5 % - 11
  - Od 4,5 do 18 %- 10
  - Pow. 18 % - 9
2. W miejscu sprzedaży według zawartości alkoholu nie wydawano zezwoleń.

## **GMINNY PROGRAM PROFILAKTYKI I ROZWIĄZYWANIA PROBLEMU NARKOMANII**

Środki na realizację Programu pochodzą z opłat za korzystanie z zezwoleń na sprzedaż napojów alkoholowych określonych w art. 111 ustawy z dnia 26 października 1982 r. o wychowaniu w trzeźwości i przeciwdziałaniu alkoholizmowi. Głównym celem Programu na rok 2020 było przeciwdziałanie rozszerzaniu się narkomanii oraz problemom jej towarzyszącym na terenie Gminy Rokietnica ze szczególnym

uwzględnieniem problemu w środowisku dzieci i młodzieży poprzez:

1. Prowadzenie profilaktycznej działalności informacyjnej i edukacyjnej.
2. Zorganizowanie form pomocy dla rodzin osób nadużywających narkotyków.
3. Wspomaganie działalności instytucji, stowarzyszeń i osób fizycznych służące rozwiązywaniu problemów narkomanii.

W okresie od stycznia do grudnia 2021r. w Gminie Rokietnica zostały podjęte następujące działania profilaktyczne:

Zaprenumerowano czasopisma o tematyce antyalkoholowej „Bez Toastu”- na ten cel wydatkowano kwotę w wysokości **180 zł**

Merytorycznie i finansowo wspierano działalność Młodzieżowego Klubu Abstynenta oraz Klubu Dobrej Książki w Zespole Szkół w Rokietnicy, Klubu Zdrowego Stylu Życia w Szkole Podstawowej w Woli Rokietnickiej, Klubu Promocji Zdrowego Stylu Życia w Szkole Podstawowej w Tapinie, Młodzieżowego Klubu Zdrowia w Szkole Podstawowej w Tuligłowach, Klubu Promocji Zdrowego Stylu Życia w Szkole Podstawowej w Czelatycach

Na wspieranie działalności w/w klubów łącznie wydatkowano kwotę w wysokości: 12 146,19 zł.

- Młodzieżowy Klub Abstynenta w Zespole Szkół w Rokietnicy oraz Młodzieżowy Klub Dobrej Książki w Rokietnicy 4 003,55 zł w tym na :
  - zakup nagród – 1 538,06 zł
  - wykonanie zdjęć – 157,62 zł
  - zakup tonera – 38,00 zł
  - zakup artykułów ogrodowych – 69,98 zł
  - zakup art. papierniczych i biurowych – 1 494,89 zł

- szkolenie z pierwszej pomocy – 500,00 zł
  - zakup banneru – 130,00 zł
  - zakup artykułów medycznych pierwszej pomocy – 75,00 zł
- Klub Zdrowego Stylu Życia w Szkole Podstawowej w Woli Rokietnickiej – 1 991,14 zł w tym na:
  - zakup nagród na konkursy i turnieje – 558,94 zł
  - zakup art. papierniczych i biurowych – 1 294,00 zł
  - zakup artykułów do zajęć, warsztatów itp. – 138,20 zł
- Klub Promocji Zdrowego Stylu Życia w Szkole Podstawowej w Tapinie- 1 998,10 zł w tym na:
  - zakup nagród – 479,88 zł
  - zakup tuszy do drukarek- 195,99 zł
  - zakup gier planszowych – 160,00 zł
  - zakup artykułów do zajęć, warsztatów itp. – 355,64 zł
  - zakup art. papierniczych i biurowych – 414,59 zł
  - zajęcia, warsztaty itp. – 392,00 zł
- Młodzieżowy Klub Zdrowia w Szkole Podstawowej w Tuligłowach – 1 999,70 zł w tym na:
  - zakup art. papierniczych i biurowych – 862,05 zł
  - zakup książek- 528,20 zł
  - zajęcia, warsztaty itp. – 173,63 zł
  - zakup nagród – 393,10 zł
  - zakup artykułów do zajęć, warsztatów itp. – 42,72 zł
- Klubu Promocji Zdrowego Stylu Życia w Szkole Podstawowej w Czelatycach – 2 153,70 zł w tym na:
  - zakup art. papierniczych, biurowych – 817,70 zł
  - zakup nagród – 1 336,00 zł

3. Merytorycznie i finansowo wspierano działalność Ruchu Apostolstwa Młodzieży zrzeszającego młodzież z terenu gminy Rokietnica oraz Parafialny Oddział Akcji Katolickiej w Rokietnicy „, Bliźniemu Swemu”.

Na wspieranie działalności w/w Ruchu a także Akcji Katolickiej wydatkowano kwotę w wysokości: 4 995,73 zł z przeznaczeniem między innymi na:

- zakup art. papierniczych i materiałów dekoracyjnych oraz nagród – 2 995,73 zł
- turnus rekolekcyjny – 2 000 zł

4. Merytorycznie i finansowo wspierano działalność Stowarzyszeń działających na terenie Gminy Rokietnica. W ramach działalności zorganizowano m.in. zorganizowanie wycieczki dla uczniów szkoły Podstawowej w Tuligłowach, wynajem urządzeń rekreacyjnych na Święto Ziemniaka w Czematycach, materiałów do wykonania warsztatów pierniczkowych, wykonano wieńce dożynkowych, palm wielkanocnych

Na działalność stowarzyszeń wydatkowano kwotę w wysokości: 6 009,98 zł

5. Merytorycznie i finansowo wspierano działalność Koła Gospodyń Wiejskich w Rokietnicy Woli. W ramach działalności zorganizowano m.in. zorganizowanie warsztatów kulinarnych, w tym wykonanie usługi cateringowej, zakup materiałów do warsztatów, wykonanie wieńca dożynkowego. Na działalność stowarzyszeń wydatkowano kwotę w wysokości: 1 686,57 zł

6. W ramach działalności Zespołu Interdyscyplinarnego, Klubu Niejedna Krew oraz Ochotniczej Straży Pożarnej w Rokietnicy zakupiono sprzęt Defibrylator z myślą o potrzebach mieszkańców Gminy. Na ten cel łącznie wydatkowano kwotę w wysokości: 6 000,00 zł.

7. Merytorycznie i finansowo wspierano działalność Stowarzyszenia Kulturalnego Carpatia. W ramach działalności zakupiono sprzęt muzyczny oraz materiały eksploatacyjne wspomagające realizacji działalności stowarzyszenia. Na ten cel wydatkowano kwotę w wysokości: 1 380,46 zł.

8. Udział w Zawodach sportowych o turniej piłki nożnej o Puchar Wójta Gminy Rokietnica podczas Dni Gminy Rokietnica wydano kwotę – 502,00 zł

9. Merytorycznie i finansowo wspierano działalność Drużyny Harcerskiej działającej przy Szkole Podstawowej w Tuligłowach tj. m.in zakup pomocy dydaktycznych, akcesoriów harcerskich, zakup różnych elementów umundurowania harcerskiej drużyny, zakup biletów wstępu do Sali zabaw, do Papugarni ten cel wydatkowano kwotę w wysokości: 2 000,00 zł.

10. W ramach działalności Ludowego Klubu Sportowego Pogórze zakupiono nagród dla uczestników konkursów o Puchar Wójta Gminy Rokietnica oraz akcesoriów sportowych. Na ten cel łącznie wydatkowano kwotę w wysokości: 1 163,10 zł.

11. W ramach działalności świetlic działających na terenie Gminy Rokietnica przeprowadzono dla dzieci z terenu Gminy Rokietnica na zajęcia taneczne, prowadzenie Ogniska Muzycznego oraz Koła Wokalnego a także zakup nagród i upominków za udział dzieci w konkursach i warsztatach, wyjazd dzieci na łyżwy, Seans w Grocie Solnej, zakup wyposażenia świetlic, materiałów w ramach prowadzenia warsztatów i zajęć. Na ten cel wydatkowano kwotę w wysokości: 12 733,11 zł.

12. Na leczenie osób uzależnionych od alkoholu (opinie psych. pedagogiczne, wnioski o leczenie odwykowe, koszty dojazdu) wydatkowano kwotę w wysokości: 648,20 zł



Łącznie w 2021 roku na realizację Gminnego Programu Profilaktyki i Rozwiązywania Problemów Alkoholowych wydatkowano kwotę w wysokości: 49 445,34zł.

## WSPÓŁPRACA Z ORGANIZACJAMI POZARZĄDOWYMI

Program współpracy Gminy Rokietnica z organizacjami pozarządowymi oraz podmiotami wymienionymi w art. 3 ust. 3 ustawy z dnia 24 kwietnia 2003 roku o działalności pożytku publicznego i o wolontariacie na rok 2020, który został podjęty uchwałą Nr XII/75/2019 Rady Gminy Rokietnica z dnia 6 listopada 2019 r. określa obszary, kierunki i formy realizacji wspólnych zadań i współpracy Gminy Rokietnica z organizacjami pozarządowymi. Wskazuje priorytety oraz rodzaj udzielonego przez gminę wsparcia organizacjom pozarządowym, które będą realizowane na podstawie partnerskich relacji. Obszar aktywności organizacji pozarządowych oraz innych podmiotów prowadzących działalność pożytku publicznego odzwierciedla potrzeby społeczności lokalnej, a utworzony program umożliwia rozwinięcie zakresu działań organizacji, zapewni im wsparcie, które jest podstawą do realizacji podejmowanych działań. Przyczyni się do poprawy jakości życia mieszkańców Gminy Rokietnica oraz do lepszego rozpoznawania i zaspokajania, w skuteczny i efektywny sposób, potrzeb społecznych.

Głównym celem Programu jest kształtowanie partnerstwa oraz wypracowanie wspólnych mechanizmów służących efektywnemu i skutecznemu diagnozowaniu, a następnie zaspokojeniu zbiorowych potrzeb mieszkańców Gminy Rokietnica. Celami szczegółowymi służącymi osiągnięciu założenia głównego jest:

- Podejmowanie i inicjowanie różnorodnych form współdziałania z organizacjami pozarządowymi oraz określenie zadań publicznych, które umożliwią dokładniejsze zaspokajanie potrzeb zbiorowych mieszkańców Gminy;
- Tworzenie dogodnych warunków do zwiększania aktywności społecznej w zakresie realizacji określonych zadań publicznych;

- Wzmocnienie potencjału organizacji pozarządowych do realizacji zadań, a także pełniejsze wykorzystanie ich możliwości kadrowych i rzeczowych;
- Podnoszenie standardów realizacji zadań przez organizacje poprzez pełną współpracę i wsparcie organów Gminy;
- Promowanie idei społeczeństwa obywatelskiego oraz dążenie do wywoływania potrzeby społecznej dotyczącej partycypacji mieszkańców w podejmowanych inicjatywach, zmierzającej do ciągłej poprawy jakości ich życia;
- Wsparcie Gminy dla podejmowanych przez organizacje pozarządowe nowych inicjatyw i wykorzystywanie wszelkich dostępnych procedur służących ich skutecznej realizacji;
- Analizowanie i ocenianie rezultatów współpracy oraz realizowanie działań usprawniających.

W programie współpracy z organizacjami pozarządowymi zostały określone obszary priorytetowych zadań publicznych, które mogą być powierzone podmiotom programu, tj.:

- Obszar przeciwdziałania patologiom społecznym i uzależnieniom,
- Obszar polityki społecznej,
- Obszar kultury, sztuki, ochrony dóbr kultury i tradycji,
- Obszar kultury fizycznej, turystyki i rekreacji. Przedstawiony powyżej katalog priorytetowych zadań dotychczas realizowanych nie wyłącza możliwości powierzenia podmiotom programu innych zadań publicznych pozostających w zakresie zadań gminy.

W 2021 roku na terenie gminy Rokietnica zrealizowane zadania obejmowały upowszechnianie kultury fizycznej sportu oraz oświaty w zakresie:

Podmiot otrzymujący dotację	Kwota dotacji plan	Kwota dotacji wykonanie	Zadanie realizowane	Rodzaj dotacji
Podmiot wybrany w drodze konkursu. <b>LKS Pogórze Rokietnica</b>	35.000,00	35.000,00	Szkolenie dzieci i młodzieży z terenu Gminy Rokietnica w zakresie piłki nożnej	celowa na zadania zlecone
Podmiot wybrany w drodze konkursu. <b>Stowarzyszenie Promocji Sportu „Fabryka Zdrowia” Cieszacin Wielki</b>	15.000,00	14.530,00	Prowadzenie Szkółki piłkarskiej dla najmłodszych z terenu Gminy Rokietnica	celowa na zadania zlecone
Podmiot wybrany w drodze konkursu. <b>Uczniowski Klub Sportowy przy Szkole Podstawowej w Rokietnicy</b>	5.000,00	4.976,00	Szkolenie dzieci i młodzieży z terenu Gminy Rokietnica w zakresie siatkówki	celowa na zadania zlecone
Podmiot wybrany w drodze konkursu. <b>Polskie Stowarzyszenie na rzecz Osób z Niepełnością Intelktualną Koło w Jarosławiu.</b>	63.903,00	63.903,00	Dowożenie dzieci niepełnosprawnych do Ośrodka Rehabilitacyjno-Edukacyjno-Wychowawczego w Jarosławiu	celowa na zadania zlecone
Niepubliczne Przedszkole w Tapinie	160.172,00	160.196,91	Koszty bieżącej działalności Niepublicznego Przedszkola w Tapinie	podmiotowa
Niepubliczne Punkty Przedszkolne na terenie Gminy Rokietnica	274.978,00	274.403,28	Koszty bieżącej działalności pięciu niepublicznych punktów przedszkolnych na terenie Gminy Rokietnica	podmiotowa

## ROLNICTWO

### Pomoc publiczna dla rolników

Pomoc publiczna w rolnictwie z tytułu zwrotu podatku akcyzowego zawartego w cenie oleju napędowego wykorzystywanego do produkcji rolnej dla producentów rolnych posiadających gospodarstwa rolne na terenie Gminy Rokietnica. Wydano 486 decyzji przyznających zwrot podatku akcyzowego zawartego w cenie oleju

napędowego na łączną kwotę zwrotu 231 661,26 zł. Również wydano 31 decyzje przyznające ulgę z tytułu nabycia. Jest to pomoc de minimis na kwotę 14 016,00

## PODATEK ROLNY

Podatek rolny łączne zobowiązanie do zapłaty w 2021 roku planowano na kwotę **491 700,00 zł** wpłacono **517 209,40** co stanowi 105,1 % a dla poszczególnych sołectw przedstawia się następująco:

Lp.	Sołectwo	Do zapłaty	zapłacono	%
1	Czelatyce	70 000,00	71 127,32	101,61
2	Rokietnica	152 561,00	163 654,82	107,27
3	Tapin	50 495,00	56 252,15	111,40
4	Tuligłowy	68 817,00	74 681,85	108,52
5	Rokietnica Wola	84 827,00	90 293,50	106,44

Stan zaległości na dzień 31 grudnia 2021 roku od osób fizycznych wynosi 27.450,34

## PODATEK LEŚNY

Podatek leśny łączne zobowiązanie do zapłaty w 2021 roku planowano na kwotę **54.700,00** wykonanie **56.685,49** tj. 103,6 % Podatek leśny od osób prawnych uiszcza 5 jednostek.

## PODATEK OD NIERUCHOMOŚCI

Podatek od nieruchomości plan na 2021 rok przewidywał wpływy do budżetu w wysokości 1.194.000,00 wykonanie 1.282.027,75 tj. 107,5 %

## **PODATEK OD ŚRODKÓW TRANSPORTOWYCH**

Podatek od środków transportowych plan na 2021 rok przewidywał wpływy do budżetu gminy w wysokości 24.000,00 wykonanie 32.225,00 tj. 134,2 % . . Stan zaległości na dzień 31.12.2021 r. wynosi 922,00 zł.

## **ŚRODOWISKO I UTRZYMANIE ZIELENI**

Utrzymanie dróg, parkingów i placów w okresie letnim polega na:

- oczyszczaniu chodników, parkingów i placów i usuwaniu zanieczyszczeń .
- koszeniu poboczy, pasów zieleni i rowów przy drogach wraz z ich zbieraniem.
- malowaniu i naprawie ławek ustawionych na placach i przy przystankach.
- usuwaniu większych odpadów z rzeki Łęg Rokietnicki, w granicach administracyjnych gminy
- czyszczeniu przepustów przy drogach gminnych

Zakres prac wykonywanych w okresie zimowym:

- odśnieżanie dróg gminnych oraz chodników i placów.
- zwalczanie gołoledzi, lodowicy, śliskości pośniegowej.
- utrzymywanie w czystości dróg, chodników i placów w przypadku występowania korzystnych warunków atmosferycznych przy braku opadów śniegu i nie występowaniu śliskości zimowej.
- Zabezpieczenia piasku na pryzmach do posypywania niebezpiecznych miejsc

### **Utrzymanie zieleni**

Na obszarze Gminy Rokietnica nie występują tereny zieleni takie jak parki z trawnikami jednak gmina posiada w swoich zasobach powierzchnie przy świetlicach wiejskich, remizach OSP takie jak :

- klomby i rabaty
- trawniki
- alejki



oraz pozostałe tereny gminne objęte utrzymaniem zieleni o pow. ok. 3,20 ha.

Prace związane z utrzymywaniem terenów zieleni w gminie wykonywane były poprzez pracowników gospodarczych jak i osoby zatrudnione w ramach zatrudnienia z PUP w Jarosławiu. Prace te polegały na:

- utrzymywanie klombów i rabat,
- dokonywanie nasadzeń kwiatów w donicach i gazonach,
- dokonywanie nasadzeń krzewów i kwiatów na klombach i rabatach,
- pielęgnację żywopłotów,
- utrzymanie ławek i koszy w estetycznym wyglądzie,
- ustawianie (na okres świąt) i dekorowanie choinek.

## **REALIZACJA ZADAŃ Z ZAKRESU GOSPODARKI ODPADAMI I OCHRONY ŚRODOWISKA**

Stan środowiska naturalnego na terenie gminy kształtowany jest w głównej mierze przez rolnictwo oraz działalność gospodarczą. Problemem w systemie gospodarki odpadami są odpady powstające w produkcji rolniczej tj. opakowania po środkach ochrony roślin i po przeterminowanych środkach ochrony roślin, których sposób zagospodarowania nie jest zorganizowany. Rolnicy, co prawda powinni zdawać zużyte opakowania po środkach ochrony roślin do punktów ich sprzedaży, jednak wielu jeszcze tego nie robi, mimo, że jest to odpad zaliczany do grupy niebezpiecznych. Ze względu na swój rolniczy charakter, gmina nie jest obszarem zagrożonym pod względem zanieczyszczenia powietrza. Na jej terenie brak jest większych zakładów przemysłowych, emitujących zanieczyszczenia gazowe czy też pyły. Stąd też głównymi źródłami zanieczyszczeń powietrza atmosferycznego są zanieczyszczenia komunikacyjne oraz pochodzące ze źródeł niskiej emisji.

## **GOSPODARKA ODPADAMI KOMUNALNYMI**

System gospodarowania odpadami komunalnymi na terenie Gminy Rokietnica został wprowadzony z dniem 01 lipca 2013r., a objęte nim zostały nieruchomości zamieszkałe i niezamieszkałe. Jednym z głównych celów systemu gospodarki odpadami

komunalnymi jest zrealizowanie obowiązków wynikających z dyrektyw unijnych, czyli osiągnięcie we wskazanym terminie odpowiednich poziomów. Gmina Rokietnica, co roku osiąga poziomy określone przepisami prawa. W niektórych przypadkach poziomy te rokrocznie osiągamy dużo wyższe niż ustalone minimalne limity.

Gmina Rokietnica własnym staraniem prowadzi działania związane z gospodarką odpadami komunalnymi. Gmina Rokietnica 16 grudnia 2020 r. zawarła 12 miesięczną umowę na odbiór i zagospodarowanie odpadów z nieruchomości zamieszkałych i niezamieszkałych z terenu gminy z firmą wyłonioną w postępowaniu przetargowym. Umowa została zawarta z firmą Ekoline do dnia 31.12.2021 roku na ogólną kwotę 675 509,76 zł. Umowa na odbiór odpadów komunalnych została podpisana z Konsorcjum Firma Usługowo Handlowa Izabela Nieć. Umowa obejmuje okres od 1 stycznia 2021 do 31 grudnia 2021 .

Od początku trwania nowego systemu gospodarowania odpadami tj. od 2013 r. Gmina zapewnia mieszkańcom:

- worki na odpady segregowane,
- dostęp do każdego gniazda do segregacji odpadów,
- dwa razy w roku zbiórki elektrośmieci,
- 2 razy do roku zbiórki wielkogabarytów,

Odpady komunalne odbierane są w podziale na następujące frakcje:

- opakowania z papieru i tektury
- zmieszane odpady opakowaniowe (tworzywa sztuczne, opakowania wielomateriałowe, metale)
- opakowania ze szkła
- odpady ulegające biodegradacji
- popiół i żużel z instalacji grzewczych

Opłata za gospodarowanie odpadami planowana na 2021 rok plan kwota 830.000,00 wykonanie 745.867,94 tj. 89,8%.

Na dzień 31.12.2021 r. zaległość w opłatach za odbiór odpadów od osób fizycznych wynosiła 96.473,84 zł

Na terenie Gminy Rokietnica nie ma możliwości przetwarzania odpadów komunalnych.

Po odebraniu od mieszkańców, odpady komunalne zagospodarowywane są w następujący sposób:

- Wszystkie odpady nieselektywnie zebrane przekazywane są - do RIPOK P.U.K. EMPOL Sp. z o. o./ZZO sortownia odpadów komunalnych zmieszanych, kompostowanie frakcji podsitowej oś. Rzeka 133, 34- 451 Tylmanowa,
- odpady selektywnie zebrane tj.: opakowania z papieru i tektury, opakowania z tworzyw sztucznych, zmieszane odpady opakowaniowe – do MACIEJ MAREK F.U.H. EKO-LINE USŁUGI KOMUNALNE Buszkowice 62, 37-710 Żurawica Zakład - Niziny 290, 37-716 Orły, Linia do segregacji
- opakowania ze szkła przekazywane były do Krynicki Recykling S.A. - linia uzdatniania stłuczki szklanej w Pełkiniach, 37-511 Wólka Pełkińska,
- zużyte opony do GPR Guma i Plastik Recykling Sp. z o.o. – linia do odzysku i recyklingu Zarzecze 169, 37-205 Zarzecze,
- zużyty sprzęt elektroniczny i elektryczny BIOSYSTEM S.A. UL. FABRYCZNA 5, 32-540 BOŁĘCIN ZAKŁAD PRZETWARZANIA ZUŻYTEGO SPRZETU ELEKTRYCZNEGO I ELEKTRONICZNEGO

Gmina Rokietnica w dniu 24.06.2021 r. zawarła z Wojewódzkim Funduszem Ochrony Środowiska i Gospodarki Wodnej w Rzeszowie umowę dotacyjną na dofinansowanie przez Fundusz zadania pn. Usuwanie wyrobów zawierających azbest z terenu Gminy Rokietnica.

1. Całkowity koszt zrealizowanego zadania na dzień rozliczenia wyniósł: **7 760,72 zł**

2. Koszty kwalifikowane zostały sfinansowane z następujących źródeł :

- |                  |           |               |
|------------------|-----------|---------------|
| - środki NFOŚiGW | - dotacja | - 4 235,29 zł |
| - środki WFOŚiGW | - dotacja | - 1 764,71 zł |
| - środki własne  |           | - 1 760,72 zł |

Przedmiotem umowy było usunięcie wyrobów zawierających azbest (tj. płyt cementowo-azbestowych) pochodzących z posesji osób fizycznych położonych

na terenie Gminy Rokietnica. Zakres zadania obejmował: pakowanie, załadunek na środek transportu, transport oraz przekazanie odpadów zawierających azbest na składowisko odpadów niebezpiecznych do utylizacji oraz wystawienie karty odpadu

## **Ochrona zwierząt**

Zadaniem własnym Gminy jest między innymi zapewnienie opieki bezdomnym zwierzętom. Uchwałą Nr XXII/158/2021 Rada Gminy Rokietnica dnia 23 marca 2021 roku przyjęła nowy program opieki nad zwierzętami bezdomnymi oraz zapobiegania bezdomności zwierząt na terenie gminy Rokietnica w 2021 roku.

Na realizację programu Gmina zawarła umowy na zapewnienie opieki bezdomnym zwierzętom które realizowane były poprzez:

1. odławianie bezdomnych zwierząt prowadzone będzie za pomocą specjalistycznego sprzętu, który nie stwarzał zagrożenia dla życia i zdrowia zwierząt oraz nie zadawał im cierpienia, odławianie bezdomnych zwierząt prowadzone było przez firmę „Usługi Techniczno Weterynaryjne Narożnowska Agnieszka ul. Sybiraków 34/1 Przemyśl;
2. wyłapywanie bezdomnych zwierząt na terenie Gminy Rokietnica, przewiezienie ich odpowiednim transportem do schroniska celem umieszczenia ich w schronisku prowadzone będzie przez firmę „Usługi Techniczno Weterynaryjne Narożnowska Agnieszka ul. Sybiraków 34/1 Przemyśl.
3. zapewnienie całodobowej opieki weterynaryjnej dla zwierząt rannych (w szczególności w przypadkach zdarzeń drogowych) oraz odebranych w wyniku działań uprawnionych służb i instytucji, a wynikających z realizowania zapisów Ustawy o ochronie zwierząt prowadziła firma
  - „Usługi Techniczno Weterynaryjne Narożnowska Agnieszka ul. Sybiraków 34/1 Przemyśl,
  - Lecznica dla zwierząt „ADA” Andrzej i Radosław Fedaczyńscy, ul. Zamojskiego 15, 37-700 Przemyśl
  - Lekarz Weterynarii Henryk Pindak, Usługi Weterynaryjne, Cząstkowice 42, 37-565 Roźwienica.

- Gabinet Weterynaryjny Marek Potyrała ul, Ks. Bronisława Markiewicza 26 a 37-560 Pruchnik.
4. Poszukiwanie nowych właścicieli dla zwierząt bezdomnych przebywających tymczasowo pod opieką Gminy Rokietnica- Referat Rozwoju Gospodarczego Gminy Rokietnica, współpraca z sołtysami, radnymi a także z organizacjami społecznymi, których statutowym celem jest ochrona zwierząt;
  5. Wskazywanie gospodarstwa rolnego w celu zapewnienia miejsca dla zwierząt.
  6. Sprawowanie opieki nad kotami wolno żyjącymi, w tym ich dokarmianie realizowane jest przez:
    - Gminę Rokietnica poprzez zakup i wydawanie karmy społecznym opiekunom kotów wolno żyjących
    - Podejmowanie interwencji w sprawach kotów wolno żyjących przy udziale przedstawiciela Urzędu Gminy w Rokietnicy.

Koszt jaki Gmina Rokietnica poniosła w 2021 roku na realizację programu opieki nad zwierzętami bezdomnymi oraz zapobiegania bezdomności zwierząt wyniósł **2 800,40** zł.

### **Bezpieczeństwo powodziowe, konserwacja rowów melioracyjnych**

W celu ochrony przeciwpowodziowej i strat w produkcji rolnej wykonano prace melioracyjne polegające na ręcznym i mechanicznym oczyszczaniu i odtwarzaniu rowów melioracyjnych. Na terenie Gminy Rokietnica znajdują się rowy melioracyjne będące we władaniu Gminnej Spółki Wodnej jak i Gminy Rokietnica. Gmina częściowo finansuje prace wykonywane przy konserwacji rowów będących we władaniu Spółki Wodnej. W roku 2021 Gmina dofinansowała zadania z zakresu utrzymania urządzeń melioracyjnych na terenie gminy Rokietnica na kwotę 29.870,55 zł.

### **WODOCIĄGI I KANALIZACJA**

Długość czynnej sieci wodociągowej będącej w zarządzie Gminy Rokietnica na początek 2021r. wynosiła: 62450 m, a na koniec: 62565 m. W przypadku sieci kanalizacyjnej dane przedstawiają się następująco: 76340 m na początku oraz 76422 m na koniec roku w tym 73600 m sieci grawitacyjnej i 2600 m sieci ciśnieniowej. Dostęp do sieci wodociągowej w gminie posiada 100 % mieszkań natomiast na dzień 31 grudnia



2021 roku z sieci wodociągowej korzystało 94% budynków mieszkalnych. W przypadku sieci kanalizacyjnej z takiej możliwości korzysta 88 % budynków mieszkalnych.

Na dzień 1 stycznia 2021 roku istniało 1042 szt. przyłączy wodociągowych oraz 966 przyłączy kanalizacyjnych natomiast na dzień 31 grudnia 2020 roku istniało 1056 przyłączy wodociągowych i 974 przyłączy kanalizacyjnych

W 2021 r. doszło do 32 awarii sieci kanalizacyjnej, których powodem było : W 27-stu przypadkach powodem była niedrożność sieci kanalizacyjnej spowodowana jej przytkaniem przez nieczystości stałe natomiast pozostałe awarie wystąpiły na przepompowni ścieków spowodowane przez nieczystości stałe. W związku z awariami podjęto decyzje o udrożnieniu sieci kanalizacyjnej przy wykorzystaniu własnego urządzenia do udrażniania sieci kanalizacyjnej, w 9–ciu przypadkach udrożniono sieć kanalizacyjną przez wynajęty samochód specjalistyczny. Awarie jakie wystąpiły na przepompowni ścieków usunięto przez odblokowanie pompy z zanieczyszczeń stałych przez konserwatorów oraz przekazanie uszkodzonej pompy do naprawy w warsztacie specjalistycznym.

Gospodarka ściekowa i ochrona wód plan na 2021 rok 888.250,25 wykonanie w 2021 roku 705.106,96 tj. 79,3% .Wydatki bieżące plan na 2021rok to kwota 743.250,25 wykonanie 692.119,76 tj. 93,1%

## **BEZPIECZEŃSTWO I OCHRONA PRZECIWPÓŻAROWA**

### **Ochrona przeciwpożarowa - Ochotnicze Straże Pożarne:**

Celem statutowym OSP jest prowadzenie działalności mającej na celu zapobieganie pożarom i innym zagrożeniom, udział w akcjach ratowniczych w czasie pożarów i przy likwidacji innych miejscowych zagrożeń, informowanie mieszkańców o zagrożeniach pożarowych i ekologicznych oraz o sposobach ochrony przed nimi, rozwijanie i propagowanie wśród swoich członków kultury fizycznej i sportu oraz organizowanie działalności kulturalno-oświatowej i rozrywkowej.

Na terenie Gminy Rokietnica działa 4 jednostek Ochotniczej Straży Pożarnej typu „S”: OSP Czelatyce, OSP Rokietnica, OSP Tapin, OSP Tuligłowy. Do Ochotniczych Straży Pożarnych należy łącznie 112 członków, w tym 59 czynnych, 22 członków wspierających i 20 członków honorowych. Wszystkie OSP dysponują własną bazą lokalową w postaci remiz strażackich. Na wyposażeniu jest 6 samochodów bojowych. W 2021 roku Ochotnicze Straże Pożarne brały udział w akcjach ratowniczo-gaśniczych i wyjazdach gospodarczych. W 2021 roku został zakupiony sprzęt osobisty strażaka, sprzęt ratownictwa, sprzęt gaśniczy oraz ratowniczy. OSP prowadzi również działania prewencyjne – pokazy, ćwiczenia dla dzieci ze szkół oraz podczas licznych imprez gminnych typu: Dzień Dziecka, festyny. Ze względu na zaistniałą w 2021 roku sytuację epidemiczną działania członków Ochotniczych straży pożarnych w tym temacie były ograniczone.

## **Transport**

Gmina Rokietnica transportu zbiorowego zarządzanego przez gminę nie posiada. Obsługę pasażerów w transporcie zbiorowym wykonuje Przedsiębiorstwo Komunikacji Samochodowej Jarosław. Również usługi transportowe dla ludności świadczą prywatni przewoźnicy tacy jak Damil-Trans oraz Eurobus. Połączenia są wykonywane do takich miast jak Jarosław oraz Przemyśl. W gminie funkcjonuje 7 otwartych. Usługi dotyczące zapewnienia funkcjonowania publicznego transportu zbiorowego w zakresie przewozów autobusowych o charakterze użyteczności publicznej plan 105.501,00 wykonanie 99.188,61 tj. 94% - środki otrzymane z państwowych funduszy celowych na realizację zadań bieżących jednostek sektora finansów publicznych plan 95.910,00 wykonanie 88.513,20 tj. 92,2% dotacja z przeznaczeniem na utrzymanie transportu zbiorowego w zakresie przewozów autobusowych na terenie gminy.

## Obrona cywilna

Ocena realizacji zadań wykonywanych w 2021 r. w zakresie obrony cywilnej, zarządzania kryzysowego i spraw obronnych.

Zasadniczym celem działania obrony cywilnej w 2021 roku było kontynuowanie procesu doskonalenia obrony cywilnej w zakresie ochrony ludności przed niebezpieczeństwami, wynikającymi z działań zbrojnych lub klęsk żywiołowych oraz przewyższania ich bezpośrednich następstw przez dostosowywanie istniejących rozwiązań do aktualnych wyzwań i potrzeb.

W zakresie regulacji prawnych dokonano przeglądu obowiązujących aktów prawnych oraz zapoznano się z projektem ustawy o ochronie ludności i obronie cywilnej. Monitorowano na bieżąco serwisy informacyjne OC w Internecie, w celu pozyskiwania informacji na temat proponowanych rozwiązań w tworzonych regulacjach.

Celem dostosowania do istniejących potrzeb i wyzwań na terenie Gminy Rokietnica funkcjonuje pięć formacji OC:

- drużyna wykrywania i alarmowania- 17 osób;
- drużyna zabiegów sanitarnych – 16 osób;
- drużyna przeciwpożarowa – 6 osób;
- drużyna ratownictwa ogólnego – 9 osób;
- drużyna łączności- 10 osób.

Zadaniem drużyny wykrywania i alarmowania oraz drużyny łączności jest natychmiastowe powiadomienie tut. urzędu o zaistniałym zagrożeniu oraz alarmowanie ludności. Ze względu na wystąpienie zagrożenia epidemicznego w roku 2020 nie były przeprowadzane ćwiczenia formacji obrony cywilnej.

W dziedzinie planistycznej opracowany został Kalendarzowy Plan Działania OC, Plan formacji OC oraz Plan działania SWA.

W 2021 roku przedstawiciele Gminnego Zespołu Zarządzania Kryzysowego główny wysiłek skierowali na czynny udział w działaniach mających na celu prawidłowe utrzymanie bezpieczeństwa. Ponadto w zakresie zarządzania i reagowania kryzysowego przeprowadzono niżej opisane działania.

Dokonano aktualizacji Planu Zarządzania Kryzysowego oraz Planu ochrony przed powodzią. Zaktualizowany został regulamin Gminnego Zespołu Zarządzania

Kryzysowego. Uaktualniono procedury reagowania kryzysowego. Zgodnie z wytycznymi Szefa Obrony Cywilnej Powiatu informowano Powiatowe Centrum Zarządzania Kryzysowego o bieżącej sytuacji poprzez codziennie wysyłane raporty dobowe. W przypadkach otrzymywania ostrzeżeń, prognoz niebezpiecznych zjawisk meteorologicznych informowano lokalne społeczeństwo poprzez zamieszczanie informacji na stronie internetowej tut. Urzędu oraz przez sołtysów. Prowadzone były również działania prewencyjne w postaci informowania mieszkańców o programach mających wpływ np.: na czystość powietrza.

Ponadto możemy reagować na sytuacje związane z wichurami, a co za tym idzie reagować odpowiednio na np. zniszczone dachy.

Jesteśmy w stanie pokryć specjalnymi plandekami 300 m<sup>2</sup> zniszczonych dachów. W 2021 r. na terenie gminy wystąpiły zdarzenia kryzysowe . W wyniku obfitych opadów deszczu w miesiącach maj czerwiec i lipiec nastąpiło znaczne podniesienie stanu wody w rzece Łęg Rokietnicki spowodowane również dużym napływem wód z potoków leśnych. Uszkodzeniu uległa infrastruktura drogowa w sołectwie Rokietnica Wola, Tuligłowy, Rokietnica.

W dziedzinie pozamilitarnych przygotowań obronnych główny kierunek działań skupiony był na szkoleniach ,treningach i ćwiczeniach obsady tut. Urzędu. Poprzez szkolenie teoretyczne i praktyczne przygotowywano osoby funkcyjne, pracowników i zespoły zadaniowe do realizacji zadań określonych w planach operacyjnych, doskonalono działania ogniów wykonawczych we współdziałaniu z organami Sił Zbrojnych. Przeprowadzono również własne przedsięwzięcia szkoleniowe.

## **GMINNY ZESPÓŁ ZARZĄDZANIA KRYZYSOWEGO**

W 2021 roku Przedstawiciele Gminnego Zespołu Zarządzania Kryzysowego główny wysiłek skierowali na czynny udział w działaniach mających na celu prawidłowe utrzymanie bezpieczeństwa. Ponadto w zakresie zarządzania i reagowania kryzysowego przeprowadzono niżej opisane działania.

Dokonano aktualizacji Planu Posiadamy jeden Magazyn OC zlokalizowany w budynku Urzędu Gminy w Rokietnicy . Powierzchnia 20m<sup>2</sup>. Sprzęt znajdujący się w magazynie OC jest konserwowany, a sprzęt łączności i wykrywania skażeń jest legalizowany i konserwowany w wojewódzkim warsztacie OC.

Zarządzania Kryzysowego oraz Planu ochrony przed powodzią. Wprowadzone zostały poprawki do regulaminu Gminnego Zespołu Zarządzania Kryzysowego. Uaktualniono procedury reagowania kryzysowego. Zgodnie z wytycznymi Szefa Obrony Cywilnej Powiatu informowano Powiatowe Centrum Zarządzania Kryzysowego o bieżącej sytuacji poprzez codziennie wysyłane raporty dobowe. W przypadkach otrzymywania ostrzeżeń, prognoz niebezpiecznych zjawisk meteorologicznych informowano lokalne społeczeństwo poprzez zamieszczanie informacji na stronie internetowej tut. Urzędu oraz przez sołtysów. Prowadzone były również działania prewencyjne w postaci informowania mieszkańców o programach mających wpływ np.: na czystość powietrza. Możemy reagować na sytuacje związane z wichurami, a co za tym idzie reagować odpowiednio na np. zniszczone dachy

W dziedzinie pozamilitarnych przygotowań obronnych główny kierunek działań skupiony był na szkoleniach ,treningach i ćwiczeniach obsady tut. Urzędu. Poprzez szkolenie teoretyczne i praktyczne przygotowywano osoby funkcyjne, pracowników i zespoły zadaniowe do realizacji zadań określonych w planach operacyjnych, doskonalono działania ogniw wykonawczych we współdziałaniu z organami Sił Zbrojnych.

## Sprawy obywatelskie

W 2021 roku w gminie Rokietnica nie funkcjonował budżet obywatelski. Do urzędu Gminy Rokietnica w 2021 r. wpłynęło 42 wnioski o udostępnienie informacji publicznej. Na wszystkie wnioski które wpłynęły informacja została udostępniona wnioskodawcy. Nie wydawano Decyzji o odmowie udostępnienia informacji publicznej. Dotyczyły one głównie informacji ogólnych na temat gminy Rokietnica typu: liczba ludności, wykaz sołtysów, wykorzystanie środków unijnych, udostępnienie faktur paliw, energii. Na udzielone informacje nie wpłynęły do urzędu odwołania

W 2021 roku do Urzędu Gminy nie wpłynęły od osób fizycznych skargi.

Zestawienie dotacji dla jednostek sektora finansów publicznych z budżetu gminy Rokietnica w 2021 roku

Podmiot otrzymujący dotację	Kwota dotacji plan	Kwota dotacji wykonanie	Zadanie realizowane	Rodzaj dotacji
Izba rolnicza	10.800,00	10.416,99	Wpłata na rzecz Izby Rolniczej (2% wpływów z podatku rolnego)	wpłata
Powiat Jarosławski	61.350,00	61.349,50	Przebudowa drogi powiatowej Nr 1783 R Rokietnica – Maćkowice w miejscowości Rokietnica - budowa chodnika	dotacja celowa na zadania bieżące
Powiat Jarosławski	50.000,00	50.000,00	Przebudowa drogi powiatowej Nr 1783 R Rokietnica – Maćkowice w miejscowości Rokietnica Wola - budowa chodnika	dotacja celowa na zadania inwestycyjne
Powiat Jarosławski	50.000,00	49.963,78	Przebudowa drogi powiatowej nr 1782 R Czelatycy – Tuligłowy w m. Tuligłowy – budowa chodnika	inwestycyjne
Biblioteka Publiczna w Rokietnicy	70.000,00	70.000,00	Koszty bieżącej działalności	podmiotowa
Gminne Centrum Promocji i Kultury	150.000,00	150.000,00	Koszty bieżącej działalności	podmiotowa



W ramach otwartych konkursów ofert, skierowanych do organizacji pozarządowych spoza sektora finansów publicznych w roku 2021, udzielono dotacji na wykonanie następujących zadań publicznych:

Podmiot otrzymujący dotację	Kwota dotacji plan	Kwota dotacji wykonanie	Zadanie realizowane	Rodzaj dotacji
Podmiot wybrany w drodze konkursu- LKS „Pogórze” w Rokietnicy	35.000,00	35.000,00	Szkolenie dzieci i młodzieży z terenu Gminy Rokietnica w zakresie piłki nożnej	celowa na zadania zlecone
Podmiot wybrany w drodze konkursu- Stowarzyszenia Promocji Zdrowia „Fabryka Zdrowia”	15.000,00	14.530,00	Prowadzenie Szkółki piłkarskiej dla najmłodszych z terenu Gminy Rokietnica	celowa na zadania zlecone
Podmiot wybrany w drodze konkursu- UKS „Tramp”	5.000,00	4.976,00	Szkolenie dzieci i młodzieży z terenu Gminy Rokietnica w zakresie siatkówki	celowa na zadania zlecone
Podmiot wybrany w drodze konkursu- Polskie Stowarzyszenie na rzecz Osób z Niepełnością Intelektualną Koło w Jarosławiu.	63.903,00	63.903,00	Dowożenie dzieci niepełnosprawnych do Ośrodka Rehabilitacyjno-Edukacyjno-Wychowawczego w Jarosławiu	celowa na zadania zlecone
Niepubliczne Przedszkole w Tapinie	160.172,00	160.196,91	Koszty bieżącej działalności Niepublicznego Przedszkola w Tapinie	podmiotowa
Niepubliczne Punkty Przedszkolne na terenie Gminy Rokietnica	274.978,00	274.403,28	Koszty bieżącej działalności pięciu niepublicznych punktów przedszkolnych na terenie Gminy Rokietnica	podmiotowa

## EDUKACJA

W Gminie Rokietnica w 2021 r. funkcjonowały następujące placówki szkolne i przedszkolne:

Szkoły:

1. Szkoła Podstawowa im. Jana Pawła II w Rokietnicy.
2. Szkoła Podstawowa im Henryka Sienkiewicza w Rokietnicy Woli.
3. Szkoła Podstawowa im. ks. Bronisława Markiewicza w Tuligłowach.
4. Szkoła Podstawowa w Czelatycach.
5. Szkoła Podstawowa im. Królowej Jadwigi w Tapinie.

Przedszkola:

Przedszkola niepubliczne prowadzone przez Zgromadzenie Sióstr Służebniczek NMP w Tapinie .

Niepubliczne punkty przedszkolne:

1. Punkt przedszkolny w Rokietnicy nr 1.
2. Punkt przedszkolny w Rokietnicy nr 2.
3. Punkt przedszkolny w Rokietnicy Woli.
4. Punkt przedszkolny w Tuligłowach.
5. Punkt przedszkolny w Czelatycach.

Liczba uczniów w szkołach podstawowych na terenie Gminy Rokietnica w roku szkolnym 2019/2020, 2020/2021, 2021/2022

Miejscowość	2019/2020		Średnia liczba uczniów w oddziale	2020/2021		Średnia liczba uczniów w oddziale	2021/2022		Średnia liczba uczniów w oddziale
	uczniowie	oddziały		uczniowie	oddziały		uczniowie	oddziały	
Rokietnica	159	9	17,7	162	9	18	163	9	18,1
Rokietnica Wola	59	8	7,4	54	8	6,8	63	9	7,0
Tuligłowy	59	9	6,6	52	9	5,8	44	9	4,9
Czelatycy	64	9	7,1	59	9	6,6	60	9	6,7
Tapin	25	8	3,1	28	9	3,1	30	9	3,3
Ogółem	366	43	8,5	355	44	8,1	360	44	8,2

Średnia liczba uczniów w oddziale wynosi 8,2, a rozpiętość pomiędzy szkołami waha się od 3,3 do 18,1 uczniów na oddział.

Procesy demograficzne bezpośrednio wpływające na kształt sieci szkolnej, na wykorzystanie budynków, pomieszczeń, wyposażenia a także na koszty prowadzenia każdej placówki.

Znajomość trendów demograficznych jest bardzo ważna dla planowania przyszłego poziomu zatrudnienia w szkołach i placówkach wychowawczych.

Wykaz dzieci urodzonych na terenie gminy Rokietnica w latach 2012-2021

Miejscowość	2012	2013	2014	2015	2016	2017	2018	2019	2020	2021	Razem urodzeń
Rokietnica	10	19	22	24	13	13	14	19	19	9	162
Rokietnica Wola	13	9	7	12	23	17	14	15	10	12	132
Tuligłowy	6	6	10	7	5	8	8	6	3	6	65
Czelatycy	5	8	9	9	8	8	13	5	7	10	82
Tapin	5	2	5	6	3	7	3	3	1	3	38
<b>Razem</b>	<b>39</b>	<b>44</b>	<b>53</b>	<b>58</b>	<b>52</b>	<b>53</b>	<b>52</b>	<b>48</b>	<b>40</b>	<b>40</b>	<b>479</b>

W przeliczeniu na 1 uczennicę/ucznia, wydatki na poszczególne szkoły z budżetu gminy Rokietnica w latach 2019,2020,2021 kształtowały się następująco:

Lp.	Nazwa szkoły	zł /rok 2019	zł /rok 2020	Zł/rok 2021
1.	Szkoła Podstawowa im. Jana Pawła II w Rokietnicy	12 038,69	11 545,20	12 816,51
2.	Szkoła Podstawowa im. Henryka Sienkiewicza w Rokietnicy Woli	15 849,09	19 083,88	19 551,22
3.	Szkoła Podstawowa im. ks. Bronisława Markiewicza w Tuligłowach	15 702,20	18 754,31	26 102,12
4.	Szkoła Podstawowa w Czelatycach	11 084,55	15 681,68	17 694,29
5.	Szkoła Podstawowa im. Królowej Jadwigi w Tapinie	25 071,04	23 538,37	31 113,98

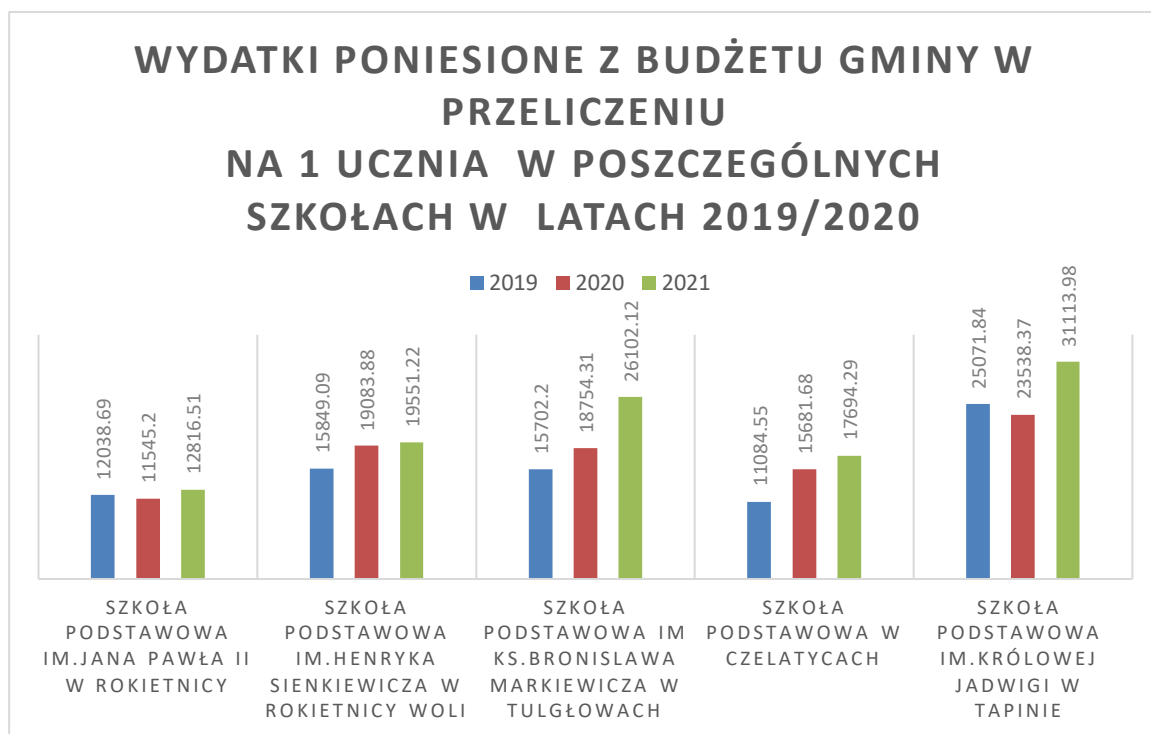

Wyniki egzaminu ósmoklasisty 2020/2021

Nazwa szkoły	Rok	Liczba piszących egzamin	Wynik z języka polskiego w %	Wynik z języka polskiego- staniny	Wynik z matematyki w %	Wynik z matematyki - staniny	Liczba piszących egzamin z języka	Wynik z języka angielskiego w %	Wynik z języka angielskiego- staniny
Szkoła Podstawowa im.Jana Pawła II w Rokietnicy	2020	15	60	5	40	4	15	37	3
Szkoła Podstawowa im.Królowej Jadwigi w Tapinie		2	53	-	55	-	2	20	-
Szkoła Podstawowa im.Henryka Sienkiewicza w Rokietnicy Woli		10	74	9	39	4	10	46	4
Szkoła Podstawowa w Czelatycach		6	78	9	44	5	56	49	5
Szkoła Podstawowa im.Ks. Bronisława Markiewicza w Tuligłowach		12	64	6	47	56	12	44	4
Szkoła Podstawowa im.Jana Pawła II w Rokietnicy	2021	17	61	----- -	45	-----	17	48	-----
Szkoła Podstawowa im.Królowej Jadwigi w Tapinie		2	-	-----	-	-----	2	-	-----
Szkoła Podstawowa im.Henryka Sienkiewicza w Rokietnicy Woli		0	-	-----	-	-----	0	-	-----
Szkoła Podstawowa w Czelatycach		3	-	-----	-	-----	3	-	-----
Szkoła Podstawowa im.Ks. Bronisława Markiewicza w Tuligłowach		13	56	-----	48	-----	13	61	-----

## Przedszkola

W 2021 r. na terenie Gminy Rokietnica funkcjonowało 1 przedszkole niepubliczne. Liczba dzieci kształtowała się następująco.

Placówka	2020/2021				Razem	2021/2022				Razem
	2 i 3 latki	4 latki	5 latki	6 latki		2 i 3 latki	4 latki	5 latki	6 latki	
Tapin	8	9	11	0	28/3*	9	9	8	0	26/3*

\* Liczba dzieci spoza Gminy Rokietnica.

Dane zamieszczone w tabeli obejmują wszystkie dzieci uczęszczające do przedszkola niepublicznego na terenie gminy. Na uwagę zasługuje liczba dzieci z innych gmin, które uczęszczają do przedszkola. Gminy refundują pobyt dzieci z ich terenu. Podstawowym problemem w finansowaniu wychowania przedszkolnego jest koszt utrzymania liczony na 1 dziecko. W roku 2021 była to kwota 419,33 zł miesięcznie za jedno dziecko.

## Punkty przedszkolne.

W 2021 r. na terenie Gminy Rokietnica funkcjonowało 5 punktów przedszkolnych. Liczba dzieci kształtowała się następująco.

Punkt	2019/2020			Razem	2020/2021			Razem
	2 i 3 latki	4 latki	5 latki		2 i 3 latki	4 latki	5 latki	
<b>Rokietnica 1</b>	0	0	14	<b>14</b>	2	3	7	<b>12</b>
<b>Rokietnica 2</b>	4	5	0	<b>9</b>	7	7	0	<b>14</b>
<b>Rokietnica Wola</b>	1	7	5	<b>13</b>	6	4	6	<b>16</b>
<b>Tuligłowy</b>	2	3	5	<b>10</b>	3	6	3	<b>12</b>
<b>Czelatycy</b>	3	5	6	<b>14</b>	5	5	6	<b>16</b>
<b>Razem</b>	10	20	30	<b>60</b>	23	25	22	<b>70</b>

W roku 2021 w gminie nie funkcjonowały żłobki, oddziały żłobkowe.

Podstawowe dane charakteryzujące finansowanie zadań z zakresu oświaty i wychowania w Gminie Rokietnica w 2021 roku

1. Otrzymana subwencja oświatowa na zadania szkolne w 2021 roku – 4 178 280,00



2. Wydatki na oświatę i wychowanie w szkołach w 2021 roku – 5 706 556,00
3. Wydatki na 1 ucznia w szkołach prowadzonych przez gminę – 18 059,00
4. Kwota dotacji gminy do punktów przedszkolnych – 294 428,00
5. Kwota dotacji gminy do przedszkoli niepublicznych – 238 413,00
6. Średnia wysokość subwencji oświatowej na 1 ucznia 13 222,00

Ogólny koszt utrzymania szkół na terenie Gminy Rokietnica w 2021 roku

Lp.	Szkoła	Koszt funkcjonowania szkoły w 2021 roku	Koszt w przeliczeniu na 1 ucznia w 2021 roku
1	Szkoła Podstawowa im. Jana Pawła II w Rokietnicy	2.089.092,44	12 816,51
2	Szkoła Podstawowa im. Henryka Sienkiewicza w Rokietnicy Woli	1.231.727,28	19 551,22
3	Szkoła Podstawowa im. Ks.B. Markiewicza w Tuligłowach	1.148 493,53	26 102,12
4	Szkoła Podstawowa w Czelatycach	1.061.657,82	17 694,29
5	Szkoła Podstawowa im. Królowej Jadwigi w Tapinie	933.419,58	31 113,98
	Ogółem koszt funkcjonowania szkół	6.464.390,65	17 956,64

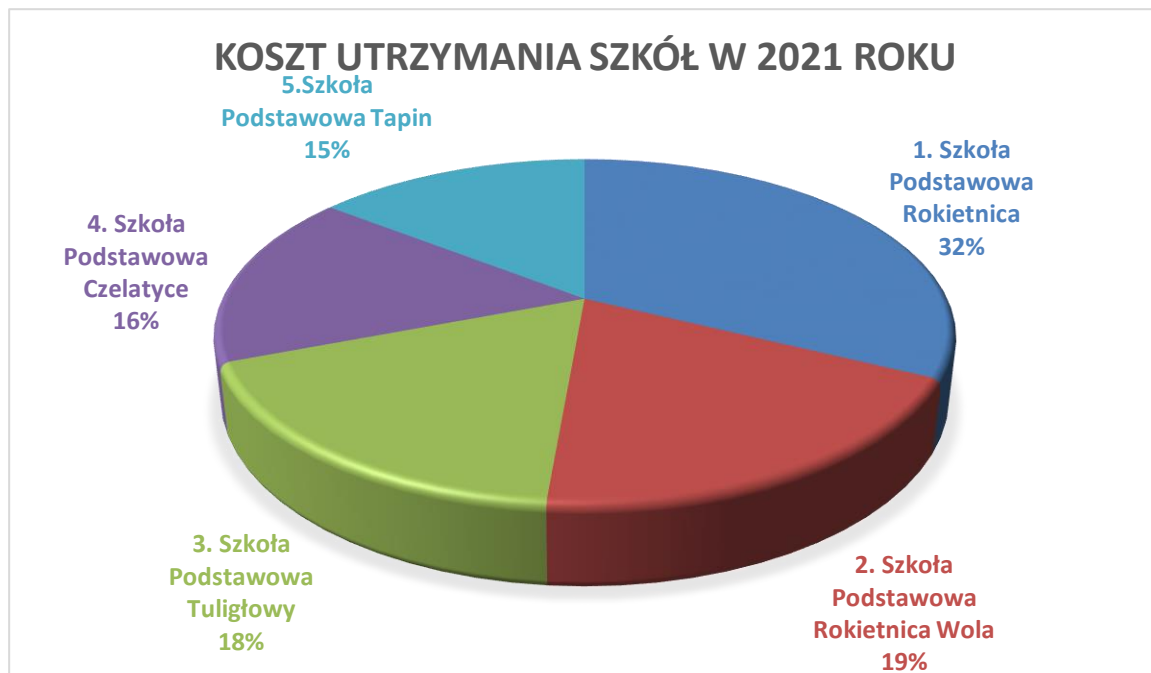

### **Centra, domy i ośrodki kultury, kluby i świetlice**

Od 1 stycznia 2020 roku Gmina Rokietnica posiada wiodący ośrodek kultury jakim jest Gminne Centrum kultury i Promocji w Rokietnicy. Na terenie gminy w 2021 roku ze względu na wystąpienie dużego zagrożenia epidemicznego świetlice wiejskie zgodnie z wprowadzonymi ograniczeniami zostały zamknięte. Budynki świetlic nie są w pełni dostosowane do potrzeb osób z niepełnosprawnościami. Są wyposażone w podstawowy sprzęt audiowizualny pozwalający na prowadzenie zajęć z dziećmi.

Przy jednostce Ochotniczej Straży Pożarnej w Rokietnicy funkcjonuje Gminna Orkiestra Dęta, Kapela Ludowa „Rokiecianka” oraz grupa taneczna mażorettek które zrzeszają łącznie 32 członków.

W ramach swojej działalności przedstawiają swój dorobek twórczy promując folklor ludowy, obyczaje, naszego regionu występując w licznych uroczystościach organizowanych na terenie gminy jak i na zewnątrz. Działalność Orkiestry Dętej, kapeli ludowej jak i zespołu mażorettek finansowana jest z budżetu gminy Rokietnica.

W 2021 ze względu na występujące obostrzenia związane z pandemią działalność Gminnego Centrum Kultury i Promocji była ukierunkowana na prowadzenie zajęć z

dziećmi i młodzieżą w formie online. Pomimo wprowadzonych obostrzeń działalność Gminnego Centrum Kultury i Promocji w Rokietnicy w roku 2021 obfitowała w bogate wydarzenia kulturalne takie jak;

Został zorganizowany konkurs pn. „Herb mojej małej ojczyzny” Konkurs przeznaczony był dla mieszkańców Gminy Rokietnica (woj. podkarpackie). Organizacja konkursu miała na celu zachęcenie uczestników do poznania symboli, kultury, historii związanych z Gminą Rokietnica.

Konkurs obejmował wykonanie projektu herbu w postaci rysunku w oparciu o miejscową tradycję historyczną, kulturalną, położenie geograficzne, faunę i florę Gminy Rokietnica i cieszył się bardzo dużym zainteresowaniem.

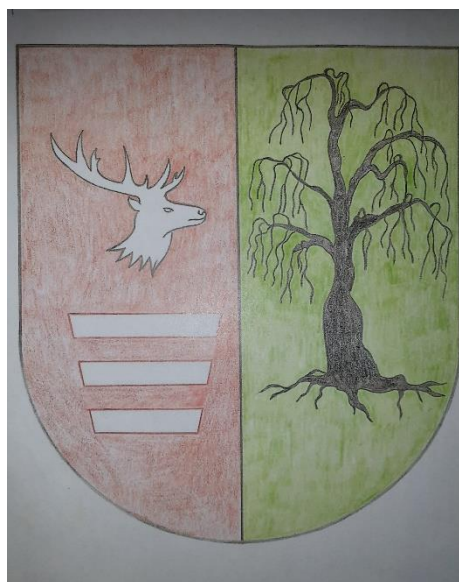

Zostały przeprowadzone szkolenia komputerowe w ramach realizacji projektu „Cyfrowe GOKi w podregionie przemyskim”. To już kolejne działanie we współpracy z Fundacją VCC w ramach realizacji projektu.

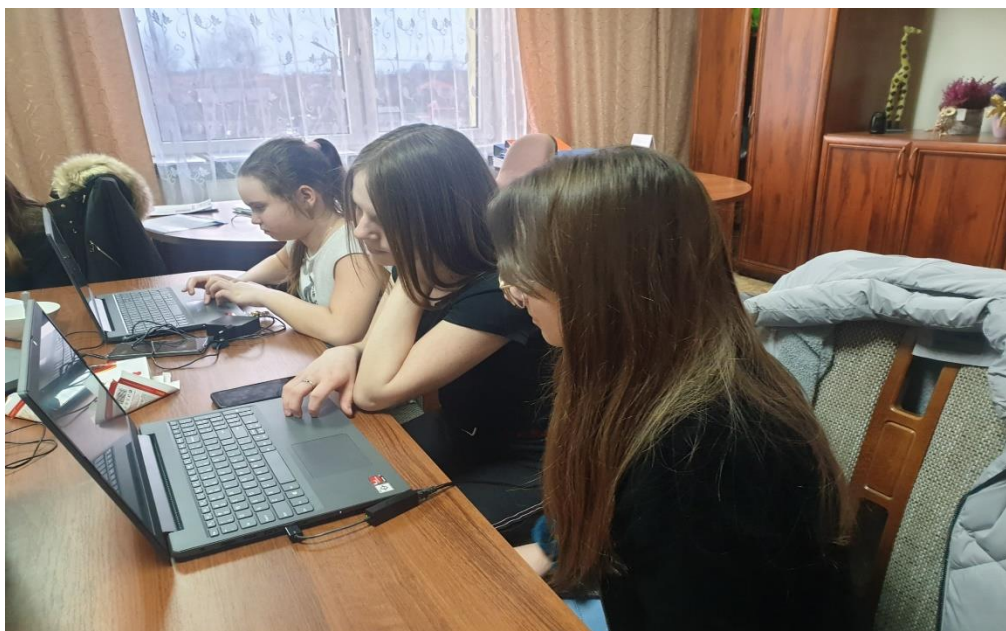



We współpracy ze szkołami z terenu Gminy Rokietnica zorganizowaliśmy przejazd kolejką turystyczną z okazji Dnia Dziecka.

To był dzień pełen uśmiechu i radości. Podczas przejazdów po Gminie Rokietnica towarzyszyły wszystkim wyśmienite humory nie zabrakło słodkości którymi częstował Uśmiechnięte twarze dzieci mówią same za siebie, że było warto!



Został zorganizowany Gminny Dzień Dziecka w stylu SPORTOWYM.

Na dzieci czekało wiele atrakcji .Został zorganizowany Turniej Piłki Nożnej dzieci o puchar Wójta Gminy Rokietnica Dziecięca Akademia Piłkarska

W akrobatycznym show wystąpił Sławomir Lichończak Prosto z Kędzierzyna Koźła przyjechał do Rokietnicy Mario Muchol z pokazem Street Soccer można było wypróbować swoich sił jako Ninja w strefie Ninja Kids Academy Poland.





W Świetlicy Wiejskiej w Rokietnicy Woli odbyły się warsztaty „Jadalne chwasty”, które poprowadziła Pani Lucyna Przybycień z Biecza w ramach działania aktywizującego mieszkańców obszaru LGD "Pogórze Przemysko - Dynowskie". Nie tylko dowiedzieliśmy się jak wykorzystać znane chwasty z ogródka (baśnica, pokrzywa, kurdybanek...) ale je popróbowaliśmy . Każdy uczestnik miał okazję spróbować krupnik z pokrzywą i podagrycznikiem oraz placuszki chwaściane. Degustację poprzedziło wspólne wyjście w teren w celu poszukiwania odpowiednich składników do dań.



W okresie wakacji dzieci z terenu gminy Rokietnica wzięły udział w spektaklu teatralnym z cyklu „Wakacje z kulturą w Gminie Rokietnia”  
Tym razem dowiedzieliśmy się czym jest „Prawdziwy skarb”  
Spektakl Teatru Eden dla dzieci był specjalnie zaplanowany, by sprzyjać skupieniu uwagi. W tle znajdowały się kolorowe rekwizyty, grze aktorów towarzyszyła zaś energiczna muzyka. Przedstawienie było interaktywne, dzięki czemu dzieci mogły się w nie bardziej zaangażować. Wszystko to pomaga ćwiczyć cierpliwość i uważne słuchanie.





Impreza cykliczna Dni Gminy Rokietnica które odbyły się w dniach 31 lipca 2021 oraz 1 sierpnia 2021. Każdy dzień obfitował w wiele atrakcji na które składały się występy sceniczne dzieci z terenu Gminy Rokietnica. Na r Rokietnickiej scenie nie mogło zabraknąć Kapeli Rokietnica wraz z „Pogodnymi Seniorami” z Domu Seniora w Czelatycach oraz Gminnej Orkiestry Dętej z Rokietnicy. Na scenie zagościły gwiazdy wieczoru zespół „MeGustar” oraz „MENELAOS”. Moc emocji dostarczyła uczestnikom amatorska grupa „Albo błotem, albo wcale”, która zaprezentowała ekstremalny pokaz samochodów terenowych. OSP z Rokietnicy pomogło w uzyskaniu efektu błota polewające teren i samochody wodą. Każdy mógł spisać się w strefie Narodowego Spisu Ludności i Mieszkań 2021, zasięgnąć wiedzy z programu Czyste Powietrze, zrobić figurkę z modeliny, pobawić się na placu zabaw, za darmo zrobić zdjęcie w Foto budce, była również eksplozja kolorów oraz niezawodna Młodzież z Gminnego Centrum Kultury i Promocji w Rokietnicy w ramach programu Równać Szanse ze swoim stoiskiem.







Wspaniała pogoda, wakacje, uśmiechnięte buźki, radość, zabawa, nauka to wszystko było obecne na evencie w Rokietnicy w ramach podsumowania projektu „Cyfrowe GOK-i w podregionie przemyskim” w którym brało udział Gminne Centrum Kultury i Promocji w Rokietnicy.







W niedzielę 22 sierpnia 2021 odbyły się Dożynki Gminne w sołectwie Tapin. Dożynki rozpoczęła uroczysta Msza Św. pod przewodnictwem Ks. Krzysztofa Dąbala w Kościele pw. Matki Bożej Wspomożenia Wiernych. Po zakończonej wspólnej modlitwie barwny korowód prowadzony przez Orkiestrę Dętą z Rokietnicy wraz z delegacjami wieńcowymi, starostami dożynek, zaproszonymi gośćmi i mieszkańcami gminy udał się na Stadion Sportowy w Tapinie. Delegacje złożyły pod sceną pięknie misternie wykonane wieńce dożynkowe.

Dożynki Gminne to czas dobrej zabawy całej społeczności lokalnej. Na przysmaki zapraszały panie ze stowarzyszeń i kół gospodyń. Młodzież z Gminnego Centrum Kultury i Promocji w Rokietnicy przygotowała swoje stoisko promocyjne, każdy mógł się spisać u rachmistrzów Narodowego Spisu Ludności

Na scenie wystąpiła Kapela Rokiecianka oraz seniorzy z Domu Senior + „Pogodny Senior” w Czelatycach, Gminna Orkiestra Dęta w Rokietnicy, Kapela Młoda Harta. Gwiazdą wieczoru była Beathris, znana ze Szlagierów Śląskich i sceny disco polo.



Wystąpił także zespół młodzieżowy Replay. A całość zakończyła zabawa taneczna z zespołem Transfer.





Gminę Rokietnica w tegorocznych Dożynkach Powiatowo-Gminnych w Skołoszowie, reprezentowało Stowarzyszenie na Rzecz Rozwoju Tuligłów.

Panie ze stowarzyszenia przygotowały wspaniały stół pyszności który brał udział w Jarmarku Produktów i Potraw Regionalnych, a wieniec dożynkowy uczestniczył w Przeglądzie Wieńców i Korowodów Dożynkowych.

Serdecznie dziękujemy Stowarzyszeniu na Rzecz Rozwoju Tuligłów za aktywną postawę i reprezentowanie Gminy Rokietnica podczas Święta Plonów w Skołoszowie



W Sołectwie Czelatycy odbyło się wydarzenie pod nazwą Gminne Święto Ziemniaka. Ziemniak to podstawowe warzywo królujące na naszych stołach, również w Czelatycach nie zabrakło pieczonych ziemniaczków które serwowało Stowarzyszenie Kobiet z Czelatyc. Dzieci miały okazję do ziemniaczanych zabaw z animatorami. Od porannych godzin w Świetlicy Wiejskiej odbywał się I Gminny Turniej Tenisa Stołowego organizowany przez nowo utworzony Klub działający przy OSP Czelatycy - LZS START CZELATYCE. Zwycięzcy zostali odznaczeni medalami oraz otrzymali puchary.

Wszystkim uczestnikom dziękujemy za udział w turnieju, a zwycięzcom gratulujemy pierwszych sukcesów na terenie Gminy Rokietnica.

W tym dniu nie mogło zabraknąć Gminnej Orkiestry Dętej z Rokietnicy oraz Kapeli Rokiecianka wraz z Seniorami z Dziennego Domu Senior+ „Pogodny Senior” w Czelatcach.



Gminne Centrum Kultury i Promocji w Rokietnicy realizuje wraz z Młodzieżą kolejny wniosek w ramach Program Równać Szanse.

Szaty minionego czasu to projekt realizowany tym razem z Młodzieżą z RAM Rokietnica.

Głównym celem projektu jest nabycie przez Młodych Ludzi umiejętność realizacji samodzielnie postawionych celów

co będzie szansą na dobry start w dorosłe życie. Wiodącym tematem będzie moda minionego czasu i minionych epok.

Młodzież już otrzymała gadżety projektowe: koszulki, czapki, skarpety oraz jojo za co serdecznie dziękujemy Program Równać Szanse

Młodzi już realizują warsztaty fotograficzne, część wspaniałego materiału już jest poddane pod obróbki techniczne.

Większość strojów już została wypożyczona, teraz Młodzież planuje kolejne plenery oraz sesje fotograficzne. Poznają historię dawnych strojów, szukają rozwiązań chociażby jak odpowiednio założyć daną suknię- wydaje się proste? Ale takie nie jest



Już widać wielkie zaangażowanie wśród Młodych Ludzi co za niedługo zaprezentuje wspaniałymi efektami które będzie można podziwiać zarówno w internecie jak i na wystawach oraz w zmontowanym filmie.



W dniu 6 i 7 grudnia 2021 roku - wszystkie placówki oświatowe z terenu gminy Rokietnica gościły w swych progach Świętego Mikołaja, który obdarował je prezentami. Wszyscy witali wyjątkowego gościa z wielką radością. Święty Mikołaj obdarował każde dziecko z gminy Rokietnica słodkimi upominkami. Mikołaj rozdał 460 prezentów grzecznym dzieciom.

Podczas spotkania z twarzy dzieci nie schodził uśmiech, zresztą trudno się dziwić! Któż nie lubi otrzymywać prezentów?!



Święty Jan Paweł II wielokrotnie zapraszał do wspólnego kolędowania, twierdził, że „kolędy nie tylko należą do naszej historii, kolędy poniekąd tworzą naszą historię narodową i chrześcijańską”. „Wracamy zawsze do źródła wielkich natchnień duszy ludzkiej, duszy polskiej, kiedy śpiewamy kolędy” mawiał.

W miesiącu grudniu Rokietnicka Akcja Katolicka zorganizowała X edycję Gminnego Festiwalu Kolęd i Pastorałek pt. „Hej kolęda, kolęda...” Rokietnica 2021 online. Festiwal ma formułę konkursu. W konkursie zadeklarowało wziąć udział 80 uczestników w przedziale wiekowym od 3 do 15 lat.

W festiwalowych zmaganiach wzięło udział 76 uczestników. Wszystkim finalistom z serca gratulujemy i życzymy dalszego kultywowania tradycji bożonarodzeniowych poprzez śpiew i granie najpiękniejszych polskich kolęd. Laureaci otrzymają pamiątkowe dyplomy i nagrody rzeczowe.

Słowa wdzięczności kierujemy pod adresem rodziców, opiekunów, nauczycieli oraz katechetów za przygotowanie dzieci i młodzieży. Niech Boża Dziecina Wam błogosławi...

Melodie towarzyszące nam co roku przypominają, co tak naprawdę jest ważne w tych świątecznych dniach, a wspólne kolędowanie z rodziną sprawia, że w domu gości jeszcze więcej radości. Poprzez śpiewanie i granie kolęd możemy także wyrazić swoją wdzięczność oraz potraktować jako modlitwę.





50-lecie pożycia małżeńskiego, to jubileusz jakim może pochwalić się niewiele par małżeńskich. Złote Gody to niezwykle wydarzenie, wyjątkowe święto, które obchodzi się po 50 latach wspólnego pożycia małżeńskiego.

W dniu 20 listopada 2021 roku Jubileusz 50-lecia Pożycia Małżeńskiego w naszej gminie świętowało 25 par małżeńskich.



Pod hasłem „Do Matki naszego zawierzenia” na Jasnej Górze odbyły się dożynki, czyli ogólnopolskie święto dziękczynienia za plony. Mszy św. z błogosławieństwem wieńców żniwnych o godz. 11.00 przewodniczył abp Wacław Depo, metropolita częstochowski. W Eucharystii wziął udział prezydent RP Andrzej Duda.

W dożynkach uczestniczyli rolnicy z całej Polski, oraz delegacja z Gminy Rokietnica na Do Częstochowy wyjechała grupa 50 rolników z Rokietnicy wraz z czterema wieńcami, którzy dziękowali za tegoroczne plony.

Grupa z naszej gminy spotkała się z Ministrem Rolnictwa Panem Grzegorzem Pułą oraz biskupem Duszpasterzem Rolników Leszkiem Leszkiewiczem.

Serdecznie dziękujemy Wszystkim Mieszkańcom którzy podjęli trud pielgrzymowania do tronu Matki Boskiej Częstochowskiej.







### **Przedsiębiorcy**

W 2021 r. zarejestrowano w gminie, w rejestrze REGON, 6 nowych przedsiębiorców. Najczęściej przedmiotem działalności tychże przedsiębiorstw było działalność w sektorze budownictwa, rolnym oraz transport.

Pomimo zaistniałej sytuacji epidemicznej wywołanej wirusem COVID-19 w 2021 r. działalność wyrejestrował 1 przedsiębiorca, w tym 1 osób fizycznych prowadzących działalność gospodarczą. Przedmiotem działalności wyrejestrowanej były usługi.

### **Ochrona środowiska**

Gmina Rokietnica kładzie duży nacisk na działania mające na celu ochronę środowiska. Zasadą nadrzędną w działaniach zmierzających do poprawy stanu środowiska i zapewnienia bezpieczeństwa ekologicznego w Gminie Rokietnica jest zasadna zrównoważonego rozwoju, która jest realizowana poprzez politykę ochrony środowiska. Najważniejsze wyzwania, które stoją przed Gminą Rokietnica w zakresie ochrony



środowiska, to poprawa jakości środowiska oraz powstrzymanie niekorzystnych zmian klimatu. Aby im sprostać gmina realizuje działania z obszaru gospodarki odpadami komunalnymi, gospodarki ściekowej, dąży do minimalizacji uciążliwości związanej z emisją zanieczyszczeń i zapewnia utrzymanie terenów zielonych gminy. Poważne wyzwania dla Gminy Rokietnica stanowi wykorzystywanie źródeł energii, co przyczynia się do znacznej poprawy stanu środowiska oraz ograniczenia niskiej emisji na terenie Gminy Rokietnica. W gminie Rokietnica nie funkcjonują zakłady szczególnie uciążliwe dla środowiska. Na początku 2021 r. udział ścieków oczyszczonych w ściekach wymagających oczyszczenia wynosił **98,05 %**, zaś pod koniec roku – **99,22 %**. Zwiększenie udziału ma związek z tym, że w 2021 roku przyłączono dodatkowo do sieci kanalizacyjnej nowe budynki mieszkalne z których ścieki bytowe zostały odprowadzone do oczyszczalni ścieków. W 2021 roku na terenie gminy nie stwierdzono nielegalnych dzikich wysypisk śmieci.

### **Planowanie przestrzenne**

System planowania przestrzennego w Polsce regulują zapisy ustawy z dnia 27 marca 2003 r. o planowaniu i zagospodarowaniu przestrzennym. Ustawa m.in. opisuje strukturę systemu planowania w układzie pionowym (niższe poziomy planowania uwzględniają zamierzenia ważne z punktu widzenia wyższych poziomów, tj. kraju i regionu), podzielonym na trzy szczeble: krajowy, regionalny i lokalny. Polski system zarządzania przestrzeni jest zgodny z zasadą subsydiarności (pomocniczości), tzn. każdy szczebel władzy powinien realizować tylko te zadania, które nie mogą być skutecznie zrealizowane przez szczebel niższy lub same jednostki działające w ramach społeczeństwa.

Gmina Rokietnica na dzień 31 grudnia 2021 roku nie posiada aktualnego miejscowego planu zagospodarowania przestrzennego.

Zasadniczymi dokumentami, określającymi politykę przestrzenną gminy są:

1. Studium uwarunkowań i kierunków zagospodarowania przestrzennego gminy Rokietnica

- określa zasady polityki przestrzennej na terenie gminy. Nie jest aktem prawa miejscowego, a więc nie zawiera przepisów powszechnie obowiązujących i nie może być podstawą do wydania decyzji administracyjnych,
- obok miejscowego planu zagospodarowania przestrzennego jest aktem planowania przestrzennego i w systemie planistycznym zaliczane jest do aktów planowania ogólnego.
- stanowi podstawę do opracowania miejscowego planu zagospodarowania przestrzennego, który nie może naruszać ustaleń studium. Studium jest podstawową informacją dla każdego, kto planuje inwestycję na danym terenie.
- ma charakter aktu kierownictwa wewnętrznego, obowiązującego w systemie organów gminy. Jest wiążące dla burmistrza, przy sporządzaniu miejscowych planów zagospodarowania przestrzennego i służy koordynacji ustaleń tych planów.

Przedmiotem studium są treści:

- związane ze stanem istniejącym, czyli diagnoza aktualnej sytuacji społeczno–gospodarczej gminy i uwarunkowań jej rozwoju (rozpoznanie obiektywnych okoliczności rozwoju),
- określające kierunki rozwoju przestrzennego i zasady polityki przestrzennej, czyli podstawowe reguły działania w przestrzeni przyjęte przez samorzady lokalne

### **Sprawy administracyjne**

Pracownicy Urzędu Gminy Rokietnica oraz gminnych jednostek organizacyjnych zobowiązani są do podnoszenia swoich kwalifikacji zawodowych, aby na zajmowanych stanowiskach wykonywać powierzone zadania profesjonalnie, sumiennie, sprawnie i bezstronnie, a przy ich wykonywaniu przestrzegać obowiązującego prawa. Podnoszenie kwalifikacji odbywa się poprzez, udział w szkoleniach zewnętrznych. W roku 2021 ze względu na zaistniałą sytuację epidemiczną szkolenia odbywały się drogą online. Doskonalono metody i techniki pracy, podnoszono wiedzę i umiejętności pracowników w celu wdrażania nowych rozwiązań organizacyjnych służących podniesieniu jakości świadczonych usług

## MIENIE KOMUNALNE GMINY ROKIETNICA NA DZIEŃ 31.12.2021 ROK.

### Grunty -Stan na 31.12.2021 r.

Lp.	Obręb	Powierzchnia ha	kwota
1	Rokietnica	139,4634	693.044,41
2	Czelatycy	28.5897	291.943,00
3	Tuligłowy	55.9253	195.223,06
4	Tapin	12.7464	75.773,56
	Ogółem	236.7248	1.255.984,03



### Budynki i lokale

Budynek biurowy Urzędu gminy kwota 373.179,68

Budynek gospodarczy UG kwota 4.925,46

Budynek gospodarczy koło Lecznicy Zwierząt kwota 10.850,35

Remiza OSP ROKIETNICA kwota 104.951,91

Budynek wiejski – świetlica w Czelatycach – Dom Seniora kwota 406.676,25

Remiza OSP w Tuligłowach kwota 286.687,34

Budynek blaszany w Woli Rokietnica kwota 50.643,62

Budynek mag. –gar i biura po byłym Kółku w Rokietnicy kwota 100.890,00

Kaplica cmentarna w m. Rokietnica kwota 801.593,88

Budynek garażowy metalowy przy budynku UG kwota 1.500,00

Budynek gospodarczy na Oczyszczalni Ścieków kwota 66.992,63

Budynek starego banku pow. 244,21 m<sup>2</sup> kwota 76.000,00

Budynek garażowy po starym banku pow. 96,48 m<sup>2</sup> kwota 17.000,00

Budynek Ośrodka Zdrowia kwota 310.249,09

Budynek Centrum Rehabilitacji w m. Rokietnica kwota 656.652,30

Dom nauczyciela w Czelatycach obecnie – remiza OSP kwota 45.891,91

Dom Ludowy z Remizą OSP w Czelatycach kwota 393.845,74

Budynek murowany Remiza-świątelnia – Tapin kwota 177.581,50

Budynek Dom Ludowy w Woli Rokietnica kwota 199.442,28

Budynek szatni na obiekcie sportowym w Rokietnicy kwota 130.620,00

Trybuny sportowe i wiaty dla zawodników w m. R-ca kwota 198.379,44

Budynek Świątelnicy Środowiskowej w m. Tuligłowy kwota 410.839,07

Scena stacjonarna – grzybek w m. Tuligłowy kwota 151.316,32

Budynek magazynowy baza GS Rokietnica kwota 16.544,98

Budynek skupu żywca kwota 15.847,50

Budynek garażowy była baza SKR Tapin kwota 5.000,00

Stan na 31.12.2021r. brutto kwota 5.014.101,25.

## **Obiekty inżynierii lądowej i wodnej**

1. Stan na 01.01.2021r. brutto kwota 26.406.248,59

Linie sieci energetycznej w Tapinie kwota 19.159,84

Oświetlenie uliczne Rokietnica Wola – Tuligłowy kwota 85.422,50

Oświetlenie uliczne Rokietnica 6 Tapin 1 kwota 35.000,00

Oświetlenie uliczne przy dr. do cmentarza w m. R-ca kwota 9.458,72

Oświetlenie uliczne koło stadionu w m. Rokietnica kwota 28.583,12

Oświetlenie boiska sportowego w m. Rokietnica kwota 45.437,03

Oświetlenie uliczne w m. Czelatycy do Oczyszczalni kwota 27.466,48

Oświetlenie uliczne w m. Rokietnica Wola „Kąty” kwota 11.931,00

Oświetlenie uliczne w m. Tuligłowy kwota 77.907,38

Oświetlenie uliczne R-ca dz. nr 2988, dz. nr 2996 kwota 31.093,59

Oświetlenie uliczne Rokietnica Żarkówka kwota 28.426,28

Oświetlenie uliczne -Halicz, Ulica w m. R-ca kwota 27.021,11

Oświetlenie uliczne do pomnika krzyża w m. Tuligłowy kwota 45.637,51

Urządzenie przepięciowe do stacji wodociąg. Tapin kwota 4.551,00

Oczyszczalnia ścieków kwota 4101.099,85

Mieszadło kwota 5.473,18

Sieć kanalizacyjna Tuligłowy kwota 1259.560,54

Kanalizacja sanitarna w miejscowości Tapin kwota 930.042,02

Sieć kanalizacyjna Czelatycy-Rokietnica- R-ca Wola kwota 5015.057,06

Wodociąg, ujęcie wody wraz z przepompowniami kwota 3591.525,02



Uziemienie telekomunikacyjne na dz. nr 301/1 kwota 3.502,00

Studnia awaryjna na ujęciu wody w m. Tapin kwota 182.264,45

Dojazd – plac do Lecznicy kwota 13.698,62

Droga dojazdowa do Lecznicy kwota 532,18

Droga gminna Rokietnica – Czelatycy kwota 1.408.748,86

Droga gminna – Rokietnica dz. nr 2980, 3167 kwota 304.939,72

Droga gminna – Rokietnica Zawarcie – Żarkówka kwota 225.090,00

Chodnik – 585 mb przy dr. gł w m. Tuligłowy kwota 350.389,61

Droga 1131 m<sup>3</sup> w miejscowości Tuligłowy kwota 95.805,03

Chodnik – 60 mb w miejscowości Tuligłowy kwota 33.254,77

Droga gminna wew. – 400 m<sup>3</sup> w m. Tuligłowy kwota 54.407,21

Chodnik w m-ści Czelatycy na rowie krytym kwota 229.633,56

Parking w m-ści Czelatycy obok kościoła kwota 109.635,16

Chodnik w m-ści Czelatycy obok cmentarza kwota 55.196,51

Parking w m. Czelatycy koło cmentarza kwota 58.349,24

Chodnik w m. Rokietnica Wola obok kościoła kwota 137.895,86

Parking w m. R-ca Wola obok kościoła kwota 93.223,96

Chodnik w m-ci R-ca k. stadionu w ilości 1509,45m<sup>2</sup> kwota 431.309,57

Chodnik w miejscowości Tapin w ilości 1245,395m<sup>2</sup> kwota 274.889,58

Droga gminna w m. Tuligłowy koło P. Miklasza kwota 393.436,71

Droga „Śmiertelna” w m. Rokietnica dz. nr. 970/13 kwota 153.058,40

Droga „Zagumienna” w m. Czelatycy dz. nr 894 kwota 387.811,86

Chodnik na cmentarzu w m. Rokietnica kwota 80.081,02

Droga w miejscowości Tapin dz. nr 926 kwota 82.128,90

Droga „koło Siary” dz. nr 2676/7 w m. R-ca 253 mb kwota 102.166,01

Droga „koło Kondrata” dz. nr 1289, 1380 w m. T-wy kwota 117.007,45

Droga „do Jaśminowego Dworu” dz. nr 1014/79 R-ca kwota 58.324,13

Droga „do Dworu” dz. nr. 3049/2 w m. R-ca kwota 89.189,79

Chodnik – przy bud. remizo-świetlicy w Tapinie kwota 28.500,00

Chodnik w m. R-ca Wola „przez wieś” dz. nr 1363/18 kwota 188.750,15

Chodnik w m. Czelatycy „przez wieś” dz. nr 886 i 893 kwota 355.912,80

Chodnik w m. R-ca przez wieś „koło mleczarni” kwota 896.757,08

Chodnik i parking w m. Czelatycy (ob.sklep-góra) kwota 131.988,31

Chodnik przy Świetlicy Środ. w m. Tuligłowy kwota 38.219,35

Chodnik w m. Czelatycy dz. nr. 2305 kwota 96.038,01

Droga w m. Rokietnica dz. ew. nr 1027/61, 1044/53 kwota 228.652,36

Droga w miejscowości Rokietnica dz. nr 2979/3 kwota 18.976,93

Parking w miejscowości Rokietnica dz. nr 26/4 kwota 92.304,01

Droga w miejscowości Tuligłowy dz. nr 389 kwota 268.511,36

Droga w miejscowości Rokietnica dz. nr 1044/35 kwota 174.736,26

Chodnik w m. Czelatycy dz. nr 2305, 2306 kwota 281.999,92

Droga w miejscowości Tapin dz. nr 939 kwota 89.109,20

Chodnik w m. R-ca Wola „Kąty” dz nr 3073/2, 1486 kwota 333.785,58

Parking w m. Rokietnica działka nr 26/4, 2979/3 kwota 281.296,45

Droga w m. Rokietnica dz. nr 1258/3 kwota 202.663,26

Droga gminna nr 11175 R w m. Rokietnica kwota 837.059,30

Zatoka autobusowa w m. Tuligłowy kwota 83.578,50

Droga Zagumienna w m. R-ca dz. nr 313/17, 330/21 kwota 122.048, 19

Parking w m. Tapin dz. nr 592/2, 592/5 kwota 51.522,20

Parking w m. Tapin dz. nr 495 kwota 128.343,93

Parking w m. Rokietnica Wola dz. nr 1543/2 kwota 112.161,79

Parking w m. Rokietnica dz nr 9/2 obok budynku Centrum Rehabilitacji kwota 9.981,94

Droga w m. Czelatycy dz. nr 2306 (koło ronda) kwota 94.916,04

Droga gminna działka nr 497/4 w m. Tuligłowy kwota 101.949,55

Boisko sportowe w Rokietnicy kwota 481.611,28

Boisko sportowe w miejscowości Tapin kwota 49.507,40

Place, nawierzchnie przy Ośrodku Zdrowia kwota 10.798,32

Ogrodzenie metalowe przy Ośrodku Zdrowia kwota 2.211,56

Ogrodzenie mogiły poległych w miejscowości Czelatycy kwota 19.499,00

Przystanek autobusowy w m. Tuligłowy kwota 4.758,00

Dzwonnica przy Kaplicy cm. w m. Rokietnica kwota 10.923,14

Przystanek autobusowy w m. Czelatycy kwota 5.166,00

Przystanek autobusowy w m. Rokietnica obok SKR kwota 4.907,70

Plac zabaw „Radosny kącik” w m. Rokietnica kwota 24.502,05

Przystanek autobusowy krzyżówka Czelatycy-Tuligłowy kwota 5.190,60

Przystanek autobusowy Tuligłowy Góra kwota 5.190,60

Przystanek autobusowy Rokietnica Żarkówka kwota 5.190,60

Ogrodzenie budynku remizo-świetlicy w Tapinie kwota 40.000,00

Plac zabaw w sołectwie R-ca Wola dz. nr 2336 kwota 65.889,37

Siłownia letnia w m. Rokietnica kwota 24.659,95

Przystanek autobusowy w m. Rokietnica kwota 4.797,00

Siłownia letnia w miejscowości Tapin kwota 6.999,95

Plac zabaw w miejscowości Tapin kwota 30.584,57

Siłownia w miejscowości Czelatyce kwota 11.343,06

Siłownia plenerowa w miejscowości Tuligłowy kwota 25.304,79

Oświetlenie uliczne przy dr. koło parku w m. Rokietnica kwota 4.551,00

Plac zabaw w dolnej części wioski w m. Czelatyce kwota 19.203,99

Wiata przystankowa w Czelatyce kwota 6.888,00

Wiata rekreacyjna GRIL Tuligowy kwota 12.380,00

Plac zabaw z elementami siłowni Rokietnica kwota 24.997,29

Plac Jana Pawła w m. Rokietnica kwota 116.082,74

Oświetlenie przy drodze gminnej Sobolówka kwota 19.608,00

Zatoka autobusowa w miejscowości Czelatyce kwota 110.943,67

Molo na stawie w miejscowości Rokietnica kwota 23.999,45

Oświetlenie obok ronda w miejscowości Czelatyce kwota 7.400,30.

## **Samochody;**

- Ford Transit OSP Rokietnica kwota 99.900,00
- Star 266 OSP Rokietnica kwota 135.999,20
- koparko-ładowarka JCB 4CX kwota 331.840,00
- FORD TRANSIT OSP Czelatyce kwota 119.900,00
- Peugeot Boxer dla OSP Tuligłowy kwota 123.444,00
- Peugeot Boxer dla OSP Tapin kwota 123.984,00
- VOLVO FLD3C FL OSP Rokietnica kwota 749.562,00
- FORD TRANSIT przeznaczaniem dla osób niepełnosprawnych kwota 104.798,00
- RENAULU TRAFIC Grand Pack Clim Energy kwota 134.718,76
- ciągnik rolniczy MTZ BELARUS 820 kwota 77.582,50
- kubota KT nr 10906 mini traktor z pługiem i widłami kwota 38.868,00
- Traktor AL.-KO 16 -95 HDU z pługiem kwota 14.998,99
- przyczepa rolnicza dwuosiowa T653 kwota 27.600,00
- traktor – kosiarka kwota 16.200,00
- Ford Transit – samochód ciężarowy lekki kwota 27.000,00

## **Budynki i lokale**

Budynek Szkoły Podstawowej w Rokietnicy kwota 1.308.633,57

Budynek Gimnazjum kwota 1.798.020,56

Budynek Szkoły Podstawowej w Rokietnicy Woli kwota 3.299.500,36

Budynek Szkoły Podstawowej w Tuligłowach kwota 766.759,12



Budynek Szkoły Podstawowej w Czelatycach kwota 566.722,79

Budynek Szkoły podstawowej w Tapinie kwota 638.538,66

Sala gimnastyczna przy S.P. w Rokietnicy kwota 1.828.283,16

Sala gimnastyczna przy S.P. w Tuligłowach kwota 274.780,56

Dom Nauczyciela w Rokietnicy kwota 44.481,00

Dom Nauczyciela w Tapinie kwota 44.481,00

Budynek magazynowy w Czelatycach kwota 4.559,00

### **Obiekty inżynierii lądowej wodnej**

Boisko sportowe w Rokietnicy kwota 195.200,00

Ogrodzenie budynku szkoły w Rokietnicy kwota 119.651,19

Ogrodzenie wokół boisk sportowych Rokietnicy 56.536,61

Ogrodzenie budynku szkoły w Tapinie kwota 13.700,00

Boisko sportowe w Tuligłowach kwota 166.626,42

Ogrodzenie budynku szkoły w Tuligłowach kwota 70.120,11

Ogrodzenie budynku szkoły w Czelatycach kwota 18.003,21

Urządzenia zabawowe w Czelatycach – 23 451,72

Urządzenia zabawowe w Tuligłowach – 23.273,37

Urządzenia zabawowe w Rokietnicy Woli – 23 761,07

W 2021 roku rozpoczęliśmy oraz zaplanowaliśmy inwestycje i projekty, które są w trakcie realizacji czy też będą realizowane w kolejnych latach. Działamy w sposób przemyślany, strategiczny, skupiając się na maksymalnym czerpaniu środków ze źródeł zewnętrznych, co skutkuje wdrażaniem kolejnych projektów i inicjatyw. Rok 2021 pomimo zaistniałej sytuacji w kraju spowodowanej wirusem COVID-19 należy postrzegać jako efekt wcześniejszych działań oraz początek i punkt wyjścia kolejnych. Wśród priorytetów są projekty twarde – infrastrukturalne jak również miękkie – społeczne. Działaniom towarzyszy kontekst proekologiczny, wagę przywiązujemy do edukowania, wspierania przedsiębiorczości, oferty kulturalnej i wszelkich innych wskazanych aspektów, warunkujących harmonijny rozwój gminy - Gminy przyjaznej mieszkańcom, docenianej na zewnątrz, stawianej za wzór np. w działaniach proekologicznych. Wybrany przez Gminę Rokietnica kierunek rozwoju dość wyraźnie odzwierciedla ten Raport – będziemy go konsekwentnie kontynuować. Mając na uwadze przedstawiony raport. Wójt Gminy Rokietnica zwraca się do Rady Gminy Rokietnica o udzielenie wotum zaufania na podstawie art. 28aa ust. 9 ustawy o samorządzie gminnym.